Real Madrid Mulai Kelelahan...
Baca halaman 13

SURYA
Rp 1.000
SENIN
28 FEBRUARI 2011
NO. 197, TAHUN XXV
TERBIT 20 HALAMAN
BERLANGGANAN Rp 29.000 /bulan
(031) 8479555
ALAMAT REDAKSI/IKLAN/SIRKULASI: JL. RUNGKUT INDUSTRI III NO. 68 & 70 SIER SURABAYA ● TELEPON (031) 8419000 ● www.surya.co.id

KOMPAS GRAMEDIA

Dipaksa Teken Giro lalu Tewas Dijerat

▶ Pembunuhan Mahasiswi WM dan Ibunya

▶ Satu Pelaku Masih Buron

repro surya/habibur rohman
Ny Tan Pratiwi

SURABAYA - SURYA
PEMBUNUHAN yang dilakukan Kurniawan Edy Dhusiyanto alias Yanto dan Bagus Martin terhadap mahasiswi Widya Mandala (WM) Surabaya, Mariana Siniwati Bintoro dan ibunya, Tan Pratiwi Dewi Bintoro, benar-benar keji. Setelah dijerat hingga tewas, sebagian pelaku diduga mencabuli mayat Mariana.

Empat dari lima pelaku sudah diringkus polisi. Selain Yanto (20), warga Jl Putat Jaya V, tiga tersangka lain yang tertangkap adalah Agung Adi Nugroho (26), warga Jl Kalianak Gg Bunga Rampai; Ahmad Firmansyah alias Mamat (25), warga Jl Kedung Anyar II; dan Zirad Maulana (22) alias Siro, warga Jl Maspati VI. Sedangkan Bagus Martin, warga Jl Pacar Kembang, masih buron.

Berdasarkan pemeriksaan polisi terungkap, pembunuhan itu bermotif dendam terhadap mantan majikannya itu. Korban Tan Pratiwi

■ KE HALAMAN 11

repro surya/miftah faridi
Mariana Siniwati Bintoro

surya/habibur rohman
PERSEMAYAMAN - Keluarga korban saat prosesi jenazah Tan Pratiwi dan Mariana di persemayaman Adi Jasa, Surabaya, Minggu (27/2).

Pap, Ambil Ijazahku di Kampus Ya....

JENAZAH Mariana Siniwati Bintoro alias Tio Ming Ling dan Tan Pratiwi Dewi Bintoro (Tan Ie Li) tiba di rumah persemayaman Adi Jasa Jl Demak, Minggu (27/2) pukul 16.45 WIB. Rombongan jenazah berangkat dari Gresik jam 16.00 WIB menggunakan dua bus ambulans.

Sejak dari Gresik, jenazah sudah dimasukkan dalam siupan (peti mati berukuran besar). Siupan ibu dan anak itu kemudian diletakkan berdampingan di ruang 27. Keluarga korban menyewa tiga ruang persemayaman sekaligus yakni ruang 26, 27, dan 28.

Suami dan ayah korban, Yahya Bintoro, terlihat tegar saat mengikuti semua persiapan di ruang persemayaman. Tiga anak Yahya yang lain, Raharjo Bintoro (18), Diah Parwati (17), dan Suryo Bintoro (15), juga tampak tegar mengikuti prosesi.

Setelah melakukan prosesi tutup peti oleh ketiga anak, upacara keagamaan sesuai agama Buddha dilaksanakan pukul 19.30 WIB. "Upacara akan dipimpin pendeta dari Surabaya," ujar Yeni, pendeta dan rekan Yahya saat ditemui di Adi Jasa.

Berdasarkan papan nama yang dipasang di atas siupan dituliskan jika Mariana wafat pada Sabtu (26/2) pukul 14.00 WIB. Sedangkan ibunya ditulis wafat pada pukul 01.00 WIB di hari yang sama.

■ KE HALAMAN 11

YOYO PADI TERTANGKAP NYABU

ARTIS BUDAK NARKOBA

JAKARTA - SURYA
Satu lagi artis papan atas tersandung kasus narkoba. Minggu (27/2) dini hari, penggebuk drum grup musik asal Surabaya, Padi, Surendro Prasetyo alias Yoyo ditangkap petugas Direktorat Narkotika Bareskrim Mabes Polri di Apartemen Sudirman Park, Jakarta.

■ KE HALAMAN 11

Politik Uang Mulai Bertebaran di Tuban

▶ Besarnya Rp 25.000 – Rp 50.000

TUBAN - SURYA
Praktik politik uang (*money politics*) mulai marak menjelang hari H pemilihan umum kepala daerah (Pemilukada) Tuban 1 Maret 2011. Uang sebesar Rp 25.000 sampai Rp 50.000 mulai bertebaran dari sebagian calon untuk menggaet dukungan pemilih.

Hal itu diungkap sejumlah warga yang tergabung dalam Forum Cinta Damai (FCD) saat berunjuk rasa di depan Mapolres Tuban bersamaan

■ KE HALAMAN 11

surya/m taufik
POLITIK UANG - Gubernur Jatim Soekarwo menghampiri para demonstran terkait politik uang Pemilukada Tuban, Minggu (27/2).

Pemerintah Tak Takut Sanksi FIFA

▶ Nasib PSSI Ditentukan Besok

JAKARTA - SURYA
Pemerintah Indonesia siap menghadapi kemungkinan sanksi tegas dari Asosiasi Sepak Bola Dunia (FIFA) berupa dibekukan keanggotaannya menyusul kisruh pencalonan ketua umum PSSI.

■ KE HALAMAN 11

surya/erfan hazransyah
ANTI-NURDIN - Suporter Persebaya 1927 memperlihatkan tulisan kebencian terhadap Ketua PSSI Nurdin Halid, Minggu (27/2).

Gelapkan Mobil, Aiptu Polisi Di-KO Tentara

MALANG - SURYA
Seorang kepala unit (kanit) di polsek yang diduga menyalahgunakan jabatan kena batunya. Ia dihajar seorang berambut cepak yang diduga anggota TNI karena menggelapkan mobil orang lain.

Oknum polisi ini, Aiptu Ajs, bertugas sebagai kepala unit buru sergap di salah satu polsek di bawah Polres Malang. Kasus ini terungkap melalui sebuah insiden yang menggemparkan, Rabu (23/2) siang.

Saat itu, ditemani dua anak buahnya, Ajs menggunakan mobil itu mengantar tahanan ke Kejaksaan Negeri Malang. Sampai di kantor kejaksaan, ia ditegur pria berambut cepak, "Hai, mobil siapa yang Anda kendarai?"

Menganggap lawannya lemah,

■ KE HALAMAN 11

Belajar Merampok, Ketinggalan Mobil, Benjut

▶ Komplotan Penjahat Amatir Apes

MADIUN- SURYA
Seorang anggota kawanan perampok, Heri Wahono (38) warga RT 14, RW 04, Desa Suruh, Kecamatan Sukodono, Kabupaten Madiun dibekuk pemilik rumah dan warga lalu diserahkan ke Polsek Mejayan, Sabtu (26/2) malam.

Heri berhasil ditangkap karena tertinggal saat aksi kejahatannya dipergoki pemilik rumah. Ia terlambat masuk mobil Avanza warna abu-abu yang digunakan kawanan itu mencuri lalu kabur. Tersangka pun *benjut* menjadi bulan-bulanan warga. Sedangkan, tiga rekannya berhasil meloloskan diri menuju arah Madiun.

QR CODE 110228

Heri Wahono dan tiga rekannya, yakni Rivai, Mujiono dan Dah beraksi di sebuah rumah megah sekaligus kantor Koperasi Simpan Pinjam (KSP) Sumber Rejeki serta kantor Perusahaan Jasa Tenaga Kerja Indonesia (PJTKI) Sinergi Bina Karya, milik Heru Prasetyo (50). Rumah di Jl Panglima Sudirman, Desa/Kecamatan Mejayan, Kabupaten Madiun itu kosong karena ditinggal

■ KE HALAMAN 11

surya/sudarmawan
TERSANGKA - Heri Wahono (38) ditangkap anggota Polsek Mejayan setelah tertinggal dari rekannya saat melakukan aksinya, Minggu (27/2).

OMong POLitik

surya/dok

Golkar ini seperti anak nakal, tapi sayang kalau dibuang khawatir nanti oposisi di parlemen akan semakin kuat".

— Arya Fernandes, pengamat politik Charta Politika, di Jakarta, Sabtu (26/2) malam, memperkirakan Partai Golkar tidak akan didepak keluar dari koalisi meskipun jelas-jelas berseberangan sikap dengan koalisi terkait usulan hak angket mafia pajak. ■ **dtc**

kilas politik

Di Perjudian, Kader PKS Akan Dipecat

GORONTALO - Anggota DPRD Kota Gorontalo dari Partai Keadilan Sejahtera (PKS) ditangkap di salah satu rumah warga yang diduga lokasi perjudian. Jika terbukti, kader berinisial DD itu terancam dipecat.

"Kita sudah membentuk tim investigasi. Kalau dia bersalah kita akan berikan sanksi. Maksimalnya pemecatan dari anggota partai," kata Ketua DPW PKS Gorontalo, Helmi Adam, Minggu (27/2).

DD ditangkap di salah satu rumah warga Kelurahan Liluwo, Jumat (25/2) petang bersama sejumlah orang yang diduga bermain judi. Dari hasil penggerebekan itu, polisi mengamankan barang bukti uang senilai Rp 800 ribu, serta kartu domino yang digunakan dalam permainan judi.

"Melakukan atau tidak melakukan, kita minta anggota Dewan untuk menghindari tempat semacam itu," kata Helmi.

Sebagai pejabat publik, kehormatan diri harus tetap dijaga. Karena itu, jangan sampai kasus yang menimpa kader PKS berinisial DD tersebut terulang. "Karena dia juga pejabat publik maka ada konsekuensinya. Aturan undang-undangnya begitu diberhentikan dari partai, maka secara otomatis berhenti sebagai anggota DPRD," lanjutnya. ■ **dtc**

PKS Paling Rawan Kena Reshuffle

JAKARTA - Peneliti Lembaga Survei Indonesia (LSI) Burhanuddin Muhtadi menilai Partai Keadilan Sejahtera (PKS) paling rawan terkena evaluasi atau dikeluarkan dari koalisi Sekretariat Gabungan. Menurutnya ada dua alasan.

surya/dok

Burhanuddin Muhtadi

"Pertama, jatah PKS paling besar di kalangan mitra koalisi," kata Burhanuddin, Minggu (27/2).

Saat ini ada empat menteri dari PKS yang berada di kabinet, yakni Tifatul Sembiring, Mensos Salim Segaf, Mentan Suswono, dan Menristek Suharna Suryapranata.

Apalagi, kata Burhan, prosentase PKS di parlemen juga tidak setinggi Golkar. "Belum lagi, akrobat politiknya sering membuat pusing kepala. Jatah empat menteri PKS bisa dibagi kepada mitra koalisi yang loyal," kata dia.

Burhan mengatakan, para mitra koalisi yang loyal selama berharap kesetiaannya kepada koalisi dan Demokrat membuahkan hasil. Burhan pun mendaftar beberapa sikap PKS yang tidak sejalan dengan koalisi.

"Seperti RUU DI Jogjakarta, Angket Century, dan Angket Mafia Pajak," ujar lulusan master ilmu politik Australian National University (ANU). ■ **viv**

tribunnews/bian harnansa

MAULID NABI - (Ki-ka) Ketum PBNU KH Said Aqil Siradj, Djan Farid, Taufiq Kiemas, Ketum FPI Habib Rizieq, Marzuki Ali dan Ketua DPD Irman Gusman di acara Maulid Nabi Muhammad SAW di Jakarta, Minggu (28/2)

CARA PEMAKAIAN QR CODE

Pembaca Harian Surya kini bisa mendapatkan konten berita-berita terbaru dan menarik lewat QR Code. Kode ini merupakan penghubung langsung ke situs www.surya.co.id.

Caranya : download software QR Code reader secara gratis di http://get.beetagg.com atau http://readerkaywa.com/. Setelah terinstall, potret kode QR Code yang tertera di Harian Surya dengan ponsel berkamera milik Anda, dan nikmati sajian berita-berita terbaru dari kami.

antara/yudhi mahatma

DISKUSI NASIONAL - Ketua DPP PKB Helmy Faisal Zaini (kiri) menjadi pembicara dalam sebuah diskusi nasional di Jakarta, Minggu (27/2). PKB menyatakan sikapnya menolak keras pemakzulan Presiden dalam era demokrasi seperti saat ini.

Sanksi Lily dan Effendy Ditentukan Hari Ini

JAKARTA - SURYA

DPP Partai Kebangkitan Bangsa (PKB) menggelar rapat yang salah satu agendanya menentukan sanksi bagi Lily Chadijah Wahid dan Effendy Choirie, Senin (28/2), hari ini.

Hal itu diungkapkan Ketua DPP PKB, Helmy Faishal Zaini usai diskusi *Bahaya Pemakzulan Bagi Kehidupan Berbangsa dan Bernegara di Era Demokrasi* di kantor DPP PKB, Jakarta, Minggu (27/2).

Lily dan Effendy dianggap bersalah karena mengambil sikap berseberangan dengan Fraksi PKB terkait usulan hak angket malia Pajak.

Menurut Helmy, PKB tidak alergi dengan perbedaan pendapat, hanya saja ketika partai sudah mengambil keputusan maka wajib bagi anggota untuk mematuhi keputusan tersebut.

"Demokrasi butuh keteraturan, termasuk di partai. Dalam konteks DPR, fraksi adalah kepanjangan tangan partai," katanya.

Soal sanksi yang akan diberikan, menurut Helmy, akan dilihat rekam jejak Lily dan Effendy. Sementara F-PKB sendiri merekomendasikan dilakukan pergantian antar waktu terhadap Lili dan Effendy karena keduanya sudah pernah mengantongi surat peringatan.

Jika Lily dan Effendy ditarik, maka kemungkinan penggantinya adalah Staf Khusus Menteri Tenaga Kerja dan Transmigrasi , M Jazilul Fawaid dan Sekretaris Dewan Syura PKB Andi Muawiyah Ramly.

Pada Pemilu 2009, Jazil caleg satu daerah pemilihan dengan Lily di Jatim II (Pasuruan-Probolinggo). Sedangkan Andi Muawiyah satu Dapil dengan Effendy di Jatim X (Gresik-Lamongan). ■ **ant**

Marzuki Buat Kontroversi Lagi

Kali Ini Diskreditkan TKW

JAKARTA - SURYA

KETUA DPR RI Marzuki Alie kembali melontarkan pernyataan kontroversial. Kali ini pernyataannya menyulut kemarahan para tenaga kerja wanita/Indonesia (TKW/TKI).

Marzuki pernah menjadi sorotan masyarakat di tengah masa berkabung bencana tsunami Mentawai, Oktober 2010 lalu. Marzuki menyebut bencana tsunami merupakan sebuah risiko bagi masyarakat yang tinggal di kepulauan, termasuk Mentawai. "Kesapu ombak atau tsunami itu konsekuensi. Kalau tidak mau risiko, ya pindah sajalah ke daratan," kata Marzuki.

Pernyataan pimpinan DPR ini pun kebanjiran kritik. Ada yang sekadar menyesalkan, mencerca, hingga meminta politisi Partai Demokrat (PD) itu mundur dari ketua DPR karena dianggap tak peka penderitaan rakyat.

Kini setelah empat bulan berlalu, lidah Marzuki kembali membuat panas para TKW/TKI yang merasa dihina dan disalahkan. Protes pun mengalir dari perkumpulan TKI/TKW di luar negeri.

Bahkan perkumpulan TKW Hongkong mengirim surat resmi meminta Marzuki mundur dari DPR. "Kalau malu sama rakyatnya sendiri yang menjual tenaganya di luar negeri, sebaiknya dia mundur saja dari DPR. Karena gaji DPR juga dari devisa negara, di mana devisa dari buruh migran Indonesia sangat signifikan," ujar Sringatin, Ketua Indonesian Migrant Workers Union (IMWU) atau Serikat TKI-Pekerja Rumah Tangga di Hongkong, dalam siaran pers Sabtu (26/2) malam.

Pernyataan kontroversial Marzuki itu dilontarkan dalam diskusi yang digelar Harian *Kompas*, Sabtu (26/2). Dalam forum itu, Marzuki minta pengiriman TKW pembantu rumah tangga (PRT) dihentikan di semua negara. "PRT TKW itu membuat citra Indonesia buruk," katanya.

Marzuki kemudian menceritakan ketika bertemu Presiden Suriah. Kata Marzuki, menurut Presiden Suriah, banyak kasus TKW di Suriah terjadi karena kekurangan *skill*. "Ada yang tidak bisa membedakan cairan setrika. Akhirnya menggosok baju seenaknya. Makanya majikannya marah. Wajar saja itu setrika menempel di tubuh pembantu," kisah Marzuki.

Ada juga perilaku TKW PRT yang aneh. "Ada yang pura-pura gila. Ada yang menggoda anak majikan karena ingin punya anak yang hidungnya mancung. Lalu ketika (bayinya) sudah lahir dan ingin pulang ke Indonesia tidak bisa karena anaknya tidak punya dokumen," tuturnya.

IMWU yang menaungi sekitar 147.000 TKI/TKW di Hongkong menilai, pernyataan Marzuki asal *jeplak*. "Banyak kasus TKW terjadi karena lemahnya perlindungan pemerintah. " Nah seharusnya pemerintah membuat aturan yang memihak TKI, bukannya memihak perusahaan pengirim (PJTKI)," tegas Sringatin.

Peran Pemerintah

Kritikan untuk Marzuki juga disampaikan Sosiolog Musni Umar. Menurutnya, Marzuki tidak sepatutnya merendahkan para TKW. Selain menjadi penghasil devisa negara, berbagai kekurangan TKW itu seharusnya juga menjadi tanggung jawab pemerintah untuk memperbaiki. "Saya harap maksud pernyataan Pak Marzuki tidak demikian (menghina). Janganlah merendahkan atau menghina PRT," katanya, Minggu (27/2)

Menurut Musni, jika *skill* TKW dinilai kurang, seharusnya Ketua DPR ini mendorong agar pemerintah menyediakan balai latihan kerja (BLK) bagi para calon TKW. "Kalau seperti ini *kan* lebih baik. Pemerintah bisa melakukan ini lewat kementerian pendidikan dan bekerja sama dengan pemerintah daerah," ujar doktor lulusan Universitas Kebangsaan Malaysia itu. ■ **dtc**

mi.com/susanto

LAMBAI TANGAN- Terpidana korupsi Oentarto Sindung setelah mendapat status bebas bersyarat, di LP Cipinang, Minggu (27/2).

Oentarto Bebas Tanpa Dijemput Keluarga

JAKARTA - SURYA

Mantan Dirjen Otonomi Daerah Depdagri, Oentarto Sindung Mawardi akhirnya menghirup udara kebebasan, Minggu (27/2) pagi. Oentarto keluar dari Rutan Klas I Cipinang setelah mendapatkan bebas bersyarat karena telah menjalani hukuman 2/3 (dua per tiga) dari vonis tiga tahun penjara.

Mengenakan batik cokelat Oentarto berjalan disanggah sebatang tongkat. Ia keluar tanpa dijemput anggota keluarga. Ia hanya diiringi dua kuasa hukumnya. Namun wajahnya menyungging senyum dan melambaikan tangan kirinya kepada wartawan.

"Ya bersyukur kepada Tuhan telah memberi kesempatan saya masih hidup dan bisa menghirup udara bebas," katanya di halaman Rutan Cipinang.

Kuasa hukumnya, Firman Wijaya mengatakan Oentarto memang jarang melibatkan keluarganya selama menjalani proses hukum ini. "Keluarganya sebagian ada di Jogja," terangnya.

Oentarto dinyatakan bersalah korupsi dalam pengadaan mobil pemadam kebakaran pada 2003-2004 yang menyebabkan kerugian sebesar Rp 76,2 miliar bagi negara.

Hari Sabarno

Koordinator ICW Danang Widyoko mendesak KPK segera mempercepat pengusutan kasus mantan Mendagri Hari Sabarno menyusul bebasnya Oentarto.

Sebab sebagai atasan Oentarto, Hari Sabarno yang mengeluarkan kebijakan dan mememberi izin pengadaan itu. Apalagi Hari sudah ditetapkan sebagai tersangka dengan pasal berlapis. ■ **tribun**

Anas Buang Unek-Unek di Twitter

JAKARTA - SURYA

Ketua Umum Partai Demokrat (PD) Anas Urbaningrum tak habis pikir dengan kawan koalisinya yang terus mengambil jalan sendiri-sendiri. Mantan ketua PB HMI ini pun menumpahkan unek-uneknya di *Twitter*.

"Politik sudah rumit dan kadang tidak sederhana. Jangan ditambah main teka-teki silang. Rakyat sudah bosan dengan keruwetan yang tanpa juntrungan." tulis Anas di status akun *Twitter* miliknya, Minggu (28/2)

Pada jejaring sosial itu, Anas merindukan adanya sikap tegas dan kesatria dari para politisi sesuai dengan jalan yang dipilihnya. Apakah tetap bergabung dalam Sekretariat Gabungan (Sekgab) koalisi pendukung pemerintah ataukah meninggalkan barisan pendukung pemerintahan SBY-Boediono tersebut.

"Politik memang kadangkala keras. Selalu hadirkan kepentingan. Tetapi sikap kesatria tetap penting : jelas di dalam atau di luar. Simpel saja." katanya.

Namun, jika Golkar memilih untuk berada dalam koalisi, Anas mengajak Golkar untuk mewujudkan tujuan bersama dan tidak sekadar pernyataan. "Saya hargai statemen Golkar yang akan mengamankan pemerintah sampai 2014, sebagaimana komitmen awal. Mari kita wujudkan bersama dengan sungguh-sungguh dan nyata," katanya.

Sementara itu, sikap Partai Demokrat (PD) dan Partai Golkar tampaknya akan terus bertabrakan. Ini terlihat dari wacana pembentukan Undang-undang (UU) Koalisi yang dilemparkan politisi PD Marzuki Alie setelah ribut usulan penggunaan hak angket mafia pajak berakhir.

Wacana PD buru-buru ditolak politisi Golkar, Bambang Soesatyo. "Daripada merumuskan UU Koalisi, Partai Golkar mengusulkan pembuatan UU Pengendalian Harga Pangan untuk menjamin harga Sembako," jelas Bambang Soesatyo, Minggu (27/2).

Menurut Bambang, koalisi tak perlu diatur dalam UU. Yang dibutuhkan dalam koalisi saat ini adalah kepemimpinan yang tegas dan jujur. "Semua unsur koalisi harus jujur bekerjasama untuk kepentingan bangsa, negara dan pro rakyat. Tetapi kalau ada yang memaksakan kehendak pasti akan dilawan," ujarnya. ■ **ic**

PENGUMUMAN LELANG ULANG

Menunjuk Pengumuman Lelang Kedua Eksekusi Hak Tanggungan & Fidusia yang terbit di Surat Kabar Harian Surya tanggal 14 Januari 2011 dan berdasarkan Pasal 6 Undang-Undang Hak Tanggungan No. 4 Tahun 1996, **PT. Bank Rakyat Indonesia (Persero), Tbk Kanwil Surabaya** akan melaksanakan Lelang Eksekusi Hak Tanggungan dan Fidusia dengan perantara Kantor Pelayanan Kekayaan Negara dan Lelang (KPKNL) Surabaya melalui jasa pra lelang

PT. Central Asia Balai Lelang, terhadap asset :

1. **Sintana Setya Wongso Deminang** :
   a. Tanah dan Bangunan, SHM No. 379, Lt. 190 m2, a.n. Insinyur SINTANA SETYA WONGSODEMINANG, Kel. Wonorejo, Kec. Rungkut, Kotamadya Surabaya. **(Harga Limit Rp. 607.950.000,- / Uang Jaminan Rp. 332.000.000,-)**
   b. Tanah dan Bangunan, SHM No. 726, Lt. 175 m2, a.n. Insinyur SINTANA SETYA WONGSO DEMINANG, Kel. Wonorejo, Kec. Rungkut, Kotamadya Surabaya. **(Harga Limit Rp. 502.200.000,- / Uang Jaminan Rp. 274.000.000,-)**
   c. Tanah dan Bangunan, SHM No. 290, Lt. 175 m2, a.n. Insinyur SINTANA SETYA WONGSODEMINANG, Kel. Wonorejo, Kec. Rungkut, Kotamadya Surabaya. **(Harga Limit Rp. 507.400.000,- / Uang Jaminan Rp. 277.000.000,-)**
   d. Tanah dan Bangunan, SHGB No. 2329, Lt. 99 m2, a.n. Insinyur SINTANA SETYA WONGSO DEMINANG, Kel. Wonorejo, Kec. Rungkut, Kotamadya Surabaya. **(Harga Limit Rp. 514.800.000,- / Uang Jaminan Rp. 281.000.000,-)**
2. **CV. Surya Permata** :
   a. Tanah dan Bangunan, SHM No. 409, Lt. 300 m2, a.n. JAP BILLY SOERYADJANTO SUTANTO, Kel. Sidosermo, Kec. Wonocolo, Kotamadya Surabaya. **(Harga Limit Rp. 628.200.000,- / Uang Jaminan Rp. 365.000.000,-)**
   b. Tanah dan Bangunan, SHM No. 1175, Lt. 155 m2, a.n. BILLY SOERYODJANTO SUTANTO Bachelor Of Science, Kel. Mulyorejo, Kec. Sukolilo, Kotamadya Surabaya. **(Harga Limit Rp. 734.475.000,- / Uang Jaminan Rp. 434.000.000,-)**
3. **Semi Tumaliang, ST** :
   a. Tanah dan Bangunan, SHGB No. 71, Lt. 236 m2, a.n. SEMI TUMALIANG, Sarjana Teknik, Ds.Gemurung, Kec. Gedangan, Kab. Sidoarjo, **(Harga Limit Rp. 483.800.000,- / Uang Jaminan Rp. 295.000.000,-)**
   b. Tanah dan Bangunan, SHM No. 80, Lt. 90 m2, a.n. SEMI TUMALIANG, Ds. Sumorame, Kec. Candi, Kab. Sidoarjo, **(Harga Limit Rp. 102.900.000,- / Uang Jaminan Rp. 62.000.000,-)**
4. **Karsan** :
   a. Tanah dan Bangunan, SHM No. 829, Lt. 510 m2, a.n. KARSAN, Ds. Singkalan, Kec. Balongbendo, Kab. Sidoarjo. **(Harga Limit Rp. 283.860.000,- / Uang Jaminan Rp. 142.000.000,-)**
   b. Tanah dan Bangunan, SHM No. 802, Lt. 479 m2, a.n. TOMO, Ds. Singkalan, Kec. Balongbendo, Kab. Sidoarjo. **(Harga Limit Rp. 206.220.000,- / Uang Jaminan Rp. 104.000.000,-)**
5. **Rudi Suhartono**, Tanah dan Bangunan, SHM No. 6389, Lt. 188 m2, a.n. RUDI SUHARTONO atau ditulis RUDY SUHARTONO, Kel. Gading, Kec. Tambaksari, Surabaya. **(Harga Limit Rp. 748.830.000,- / Uang Jaminan Rp. 400.000.000,-)**

Pelaksanaan Lelang : Senin, 7 Maret 2011; Pk. 10.30 WIB
Tempat : Ruang Lelang KPKNL Surabaya, Jl. Indrapura No. 5, Surabaya.

SYARAT-SYARAT LELANG :

1. Peserta Lelang wajib menyetor uang jaminan ke **PT. Bank Mandiri (Persero), Tbk Cabang Indrapura Surabaya No. Rek. 140.0002063874 a.n. KPKNL Surabaya (Rekening Penampungan Lelang)** yang sudah efektif selambat-lambatnya 1 hari kerja sebelum lelang dan membawa asli bukti setor pada saat pelaksanaan lelang. Pelunasan selambat-lambatnya 3 hari kerja setelah pelaksanaan lelang. Apabila tidak melunasi pemenang lelang akan dianggap Wanprestasi dan uang jaminan lelang akan disetorkan ke Kas Negara. Bagi yang tidak memenangkan lelang, uang jaminan dikembalikan tanpa dikenakan potongan apapun.
2. Setiap Peserta Lelang wajib melakukan penawaran minimal sama dengan nilai limit, dimana penawaran yang telah disampaikan oleh Peserta Lelang kepada Pejabat Lelang tidak dapat dibatalkan dan bagi Peserta Lelang yang tidak melakukan penawaran akan dikenakan sanksi tidak diperbolehkan mengikuti lelang selama 3 bulan di wilayah kerja KPKNL yang melaksanakan lelang.
3. Apabila karena suatu hal terjadi pembatalan / penundaan pelaksanaan lelang, maka peserta tidak diperkenankan melakukan tuntutan apapun kepada KPKNL Surabaya, PT. Bank Rakyat Indonesia (Persero), Tbk Kanwil Surabaya dan PT. Central Asia Balai Lelang.
4. Syarat-syarat dan ketentuan lainnya ditetapkan sebelum pelaksanaan lelang dimulai.
5. Semua obyek lelang dijual dalam kondisi apa adanya. Info: 081 2300 90900 / 7799 0000

Surabaya, 28 Februari 2011

PT. CENTRAL ASIA BALAI LELANG — **PT. B.R.I (Persero), Tbk KANWIL SURABAYA**

HARIAN PAGI **SURYA**

Direktur Utama Rusdi Amral
Pemimpin Redaksi Sunarko
Redaktur Pelaksana Farhan Effendi
Wakil Redaktur Pelaksana Adi Sasono, M Taufiq Zuhdi
Sekretaris Redaksi P Sujarwanto

Staf Redaksi: Alfred Lande, Satwika Rumeksa, Tri Yulianto, D. Wahjoe Harjanto, Trihatmaningsih, Sigit Sugiharto, Tri Dayaning Reviati, Eko Supriyanto, Hariyanto, Tri Mulyono, Tutug Pamorkaton, Wahyudi Hari Widodo, Endah Imawati, Kistyarini, M Rudy Hartono, Ahmad Pramuditto, Anas Miftahudin, Joko Hari Nugroho, Wiwit Purwanto, Suyanto, Deddy Sukma, Habiburrohman, Didik Sutrisno, Titis Jatipermata, Fatkhul Alami, Doso Priyanto, Ravianto, Dyan Rekohadi, Sri Handi Lestari, Yudie Thirzano, Marta Nurfaidah, Dwi Pramesti, Sugiharto, Musahadah, Mujib Anwar, Hadi Santoso, Sudharma Wahyu Adiwijaya, Iksan Fauzi, Ahmad Zaimul Haq; **Ilustrator**: Rendra Kurniawan, Akhmad Yusuf Marzuki; **Perwajahan**: Teguh Wahyudi, Edy Minto Prasaro, Agus Susanto, Haryoto.

Direktur: Stella Soedibjo; **Wakil Direktur:** Sunarko; **General Manager Bisnis:** Stella Soedibjo, **Wakil General Manager Bisnis:** Wachid Mukaidori ; **Manager Iklan:** Prasetyo ; **Manager Busdev:** Tantowi Jauhari ; **Marcomm:** Rachmad Hariyanto; **Biro/Perwakilan: Malang:** Hesti Kristanti, Wahyu Nurdiyanto, Eko Nurcahyo, Sylvianita Widyawati, Aji Bramastra, **Alamat:** Jl Sultan Agung No. 4, Malang. **Telepon:** (0341) 360201 **Fax:** (0341) 360204. **Iklan: fax** (0341) 360204, Sirkulasi (0341) 360203, **Kediri:** Didik Mashudi, Amru Muis, **Alamat:** Jl Banjaran Gg I/ 131, Kediri, Tlp (0354) 686933, **Pasuruan:** Jl Dr Wahidin Selatan 180 Pasuruan. **Telepon/fax:** (0343) 412411, **Gresik:** Adi Agus Santoso, **Mojokerto:** Imam Hidayat, **Jakarta:** Yuli Ahmada, **Alamat:** Jl Palmerah Selatan 12 Tlp (021) 5483009, Fax: (021) 5495360 Kantor Pusat: Jl Rungkut Industri III No 68 & 70 Surabaya 60293 Telepon: (031) 8419000, Fax Redaksi: (031) 8414024 Alamat Surat: PO BOX 11 SBS 60400 Surabaya Penerbit: PT Antar Surya Jaya, **Surat Izin Usaha Penerbitan Pers:** SK Menpen No.202/SK/MENPEN/ SIUPP/A.7/1986 Tanggal 28 Juni 1986. **Percetakan:** PT Antar Surya Jaya. Isi di luar tanggung jawab percetakan. **Tarif Iklan:** Iklan taktis min 2 baris–mak 10 baris (1 baris Rp 25.000); Iklan display/umum (hitam putih) Rp 28.000/mmk, Iklan display/umum (warna) Rp 35.000/mmk; Iklan duka cita Rp 4.000/mmk; Iklan mendesak/duka cita untuk dimuat besok dapat diterima sampai pukul 18.00 WIB. **Bagian Iklan:** Jl Rungkut Industri III No 68 & 70 Surabaya 60293, **Telepon:** (031) 841 9000, **Fax:** (031) 8470000 dan (031) 8470500. **Manager Iklan Jakarta:** Christina MS Indianti; **Alamat:** Gedung Iklan Kompas Gramedia, Jl Palmerah Selatan No.15 Jakarta. **Telepon** (021) 53679599 Ext.6009, **Fax** (021) 53699150. **Bagian Sirkulasi** (Langganan): Gedung Kompas Gramedia Lt. 4 & 5 Jl. Jemur Sari No. 64 Surabaya, **Telepon:** (031) 8479655 (Pelanggan/Pengaduan), (031) 8483939, 8483500 **(Bagian Sirkulasi) Fax:** (031)8479595 - 8478753. **Harga Langganan** Rp 29.000/bulan, **E-Mail Pengaduan:** pengaduan@suryagroups.com, **Rekening:** BCA Cabang Darmo, Rek 088-3990380; Bank BNI Cabang Pemuda, Rek. 0290-11969-3 (untuk iklan); Bank Mandiri Cabang Rungkut, Rek 141-00-1071877-3 (untuk sirkulasi) atas nama PT Antar Surya Media. ***Surya Online:*** *http://www.surya.co.id* ***E-Mail:*** *redaksi@surya.co.id*

SEMUA WARTAWAN SURYA DIBEKALI TANDA PENGENAL DAN TIDAK DIPERKENANKAN MENERIMA/MEMINTA APA PUN DARI NARASUMBER.

Setiap artikel/tulisan/foto atau materi apa pun yang telah dimuat di Harian *Surya* dapat diumumkan/dialihwujudkan kembali dalam format digital maupun nondigital yang tetap merupakan bagian dari Harian *Surya*.

surya/iksan fauzi

MAKAM BELANDA - Konsul Belanda memandangi sebuah nisan makam saudaranya di Taman Makam Kembang Kuning, Minggu (27/2).

Konsul dan Warga Belanda Nyekar di Kembang Kuning

Menemukan Saudaranya dari Nama Sama

Jas Merah, jangan sekali-kali melupakan sejarah yang diucapkan presiden RI pertama, Ir Soekarno perlu diteladani. Karena sejarah, manusia bisa mengenang dan mengambil kebaikan masa lalu.

IKSAN FAUZI
SURABAYA

SLOGAN jas merah juga diteladani Bangsa Belanda. Setidaknya, itu dilakukan jajaran staf Konsulat Jenderal (Konjen) Kerajaan Belanda di Surabaya, Minggu (27/2)

Para staf yang dipimpin Konsul Heijboer datang bersama sejumlah warga Belanda yang tinggal di Surabaya, ke makam kehormatan Belanda Kembang Kuning. Mereka memberi penghormatan kepada leluhurnya yang dimakamkan di kompleks pemakaman itu.

Acara ini dalam rangka memperingati korban perang dunia II dan revolusi 1945 serta tenggelamnya kapal De Ruyter di Laut Jawa oleh Jepang.

Di pemakaman itu, Heijboer yang juga Atase Militer di Kedutaan Besar Kerajaan Belanda di Jakarta menemukan makam salah satu saudaranya ketika melintasi nisan bernama M Heyboer.

Melihat nama M Heyboer itu, ia kemudian berhenti dan menunjuk ke nisan itu. Kepada wartawan, Heijboer mengaku yakin makam itu adalah milik saudaranya karena dari nama yang sama. "Nama kami sama," kata Heijboer

Di Surabaya, hanya ada satu makam kehormatan Belanda, yakni terletak di kembang kuning. Makam ini berada di tengah Kota Surabaya dan berdampingan dengan makam kristen Kembang Kuning.

Dibandingkan dengan taman makam pahlawan (TMP) Indonesia, makam kehormatan Belanda terlihat lebih bersih, terawat, dan tertata rapi. Benar-benar taman sesungguhnya dan tidak terlihat angker.

Berbeda dengan TMP yang dikelola departemen sosial, taman makam kehormatan Belanda di bawah kewenangan langsung kementerian pertahanan Kerajaan Belanda. Tamannya terawat. Petugas taman makam ini pun mendapat gaji antara Rp 3 juta – Rp 5 juta per bulan per orang, belum lagi tunjangan lainnya.

Bedanya lagi, di TMP hanya ada pahlawan yang gugur

KE HALAMAN 11

Suara Publik

Anda punya keluhan atau pendapat terkait pelayanan umum? Jangan pendam sendiri, Anda punya hak untuk bersuara.
Kirim SMS ke 083830688948

Aq mohon kpd ibu risma, di kawasan kalimas ada orang yg sering jaring ikan, dan klu dapet ikan sapu2 di bunuh, lalu dibuang lagi ke kali. Mohon di tertibkan.
+6283856578547

Yo opo karepe pemerintah iku !? Dalan ndek Ngopak -kedawung ,ajor kabeh gak ono seng ngreken...Ngendi dana sak mono akehe iku? Ojok enak enakan æ pumpung korbane durung tambah numpuk...Hei,para pejabat ingatlah rakyat. Laksanakan amanat jgn khianat.ayo taubat sblm trlambat...!{Gus Revo}
+6287754304320

Kpd yth jajaran kepolisian di daerah simo gunung baru jaya masih marak judi togel terselubung juga pengepulnya tlg segera di tindak menurut saya sangat meresahkan
+6285730856320

Pd masyarakat grsk. Krn seringnya air PDAM mati. Shg keluhan pelanggn sangat terabaikan. Dan menjadi beban para pelanggan.
+623178470793

Kpd yth, bpk bupati gresik saya salut bpk bs jadi bupati, namun satu hal bpk blm optimal mendengar atau melihat kinerja PDAM,sbg prush daerah yang membuat kcw.
+623178470793

Bpk Ka. Dishub Jatim, mhn diperhatikan tarif bis sby-sumenep koq 34rb, padahal tarif resmi di papan terminal bungurasih yaitu 25rb. Kasihan kami sbg org madura
+623134777786

Kpd pihak yg brwjib...mhn di terminal bungurasih penjagaannya lebih di perketat,krn banyak copet dan calo angkutan umum yg suka memaksa - maksa penumpang
+6287759231899

Pak Dhe Karwo. Pembangunan Rusunawa Gunsar.Kog meninggalkan noda dngn warga ya. Mengenai kerusakan rmh warga.dan juga infrastruktus irigasi merugikan warga.padahal akan peresmian
+6282143997089

Mhn Pemkab Sidoarjo utk segera membenahi jln ke arah Pasar Betro yg rusak parah,itu sgt pntg krn utk mendukung aktifitas perekonomian yg sgt hidup di wilayah tsb.
+6285648803670

Ka.dishub, tlg tertipkan parkir di raya gunung sari, tepat nya di depn pasar ikan hias. Di situ ada loh rambu di larang parkir.tpi kendaraan roda 4 ttp berjejer di situ.
+6285649604567

Jula-Juli

Ujian Anatomi

PROFESOR Ucup, teman Tole yang mengajar anatomi, membuat tes tengah semester. Mahasiswanya harus dapat menentukan jenis atau nama serangga berdasarkan potongan kakinya.

Dua jam berlalu, tak ada mahasiswa yang bisa mengerjakan. Semua celingak-celinguk. Tiba-tiba seorang mahasiswa keluar, membuka pintu, dan menutup dengan keras.

"Hei, kamu, seenaknya saja keluar, tidak pamit, dasar mahasiswa tak punya etika. Siapa nama kamu," teriak Profesor Ucup.

Rupanya teriakan itu didengar si mahasiswa. Lalu, sebuah kaki terjulur dari balik pintu, dan terdengar suara, "Hai, Prof, ini kaki saya, coba tebak siapa nama saya." ■ **cak sur**

MENENGOK KEAMANAN TAMAN DI SURABAYA

surya/sugiharto

ARENA BERMAIN - Sejumlah warga menggandeng anak saat bermain di Taman Kota Jl Sulawesi, Minggu (27/2). Meski asyik untuk arena bermain pengawasan orangtua kepada anak-anak sangat diperlukan.

Sebagian Besar Rawan

Tak Ada Tempat Parkir dan Pagar

SURABAYA - SURYA
BELASAN fasilitas umum di Surabaya berupa taman, tak lagi menjadi tempat berkumpul yang nyaman. Meski secara tata keindahan sudah tampak cantik dan asri, namun dari segi keamanan dan kenyamanan kini semakin berkurang.

Banyak taman yang berhadapan langsung dengan jalan raya dan tak dilengkapi pagar pengaman. Kondisi ini mengundang bahaya bagi anak kecil yang bermain di fasilitas umum ini. Beberapa taman ini bahkan telah membawa korban.

"Tempat ini cantik, tapi kalau membawa anak kecil bahaya. Tak ada pagarnya," ucap Bambang Rudianto, warga Ngagel Jaya Selatan, saat ditemui *Surya* di Taman Lansia, Sabtu (27/2).

Bapak ini kemarin mengajak istri dan satu anaknya yang masih duduk di TK. Di taman yang berlokasi di Jl Biliton ini, seminggu dua kali, Bambang mengajak anaknya bermain di Taman Lansia. Dia bersama istrinya, selalu berjalan menyusuri dan mengitari taman dengan alas kaki terlepas.

Taman ini ada batu-batu kecil yang ditancapkan di atas jalan yang mengelilingi taman. Kami biasa mengelilinginya dengan melepas sandal. Kata orang-orang, ini seperti terapi untuk melancarkan darah. Saya baru tahu kalau taman ini bernama Taman Lansia karena ada terapi ini," kata

KE HALAMAN 4

Ajak Pengunjung Juga Berhati-hati

KEPALA Dinas Kebersihan dan Pertamanan (DKP), Hidayat Syah menyatakan, konsep taman di pinggir kali dan tengah jalan yang dibangun Pemerintah Kota (Pemkot) Surabaya adalah konsep terbuka.

Konsep ini berbeda dengan taman-taman pada era 1970-an. Saat itu, semua tamannya tertutup seperti sakral. Hanya orang-orang tertentu saja yang bisa masuk.

Tujuan terbuka agar warga masyarakat bisa ikut menikmatinya. Referensi yang diambil pemkot dalam membuat taman, seperti halnya taman di luar negeri. Semua tamannya terbuka dan terlihat indah.

Bagaimana dengan keamanan pengunjung taman? Hidayat mengakui, beberapa taman, terutama di pinggir kali dan tengah jalan kurang aman. Di pinggir jalan misalnya, taman memang tidak diberi pembatas. Begitu juga taman di pinggir kali. Ada beberapa yang sudah dipagari.

KE HALAMAN 4

Lelang Operator Suramadu Molor

SURABAYA - SURYA
Pelaksanaan lelang tender ulang untuk operator Jembatan Suramadu diperkirakan molor. Hingga kini proses lelang tak kunjung selesai. Padahal, pelaksanaan sudah dimulai bulan Desember 2010, yakni setelah masa transisi pengelolaan selama 18 bulan oleh PT Jasa Marga habis per 10 Desember tahun lalu.

Kepala PT Jasa Marga Cabang Surabaya Agus Purnomo mengatakan, tender ulang dimaksudkan untuk mendapatkan siapa yang akan menjadi operator jembatan tol sepanjang 5,438 kilometer yang dibangun dengan anggaran Rp 4,5 triliun tersebut.

Namun hingga kini, dari beberapa perusahaan yang ikut tender, belum ada keputusan siapa pemenangnya. "Sambil menunggu pemenang untuk operator definitif, pemerintah memperpanjang posisi PT Jasa Marga sebagai operator sementara," ujarnya kepada *Surya*.

Tender ulang untuk operator Suramadu diikuti empat perusahaan, yakni PT Jasa Marga, PT Citra Marga Surabaya, PT Nusantara Infrastruktur, dan PT Marga Bumi Matra. Mereka akan memperebutkan kue keuntungan dari mengelola jembatan tol terpanjang di Asia Tenggara tersebut. Setiap hari ada sekitar 10 ribu kendaraan yang melintas dan menghasilkan pendapatan mencapai sekitar Rp 400 juta.

Sebelumnya, Kepala Badan Pengatur Jalan tol Ahmad Ghani Gazali menegaskan, pemenang tender harus memenuhi persyaratan, antara lain melakukan pemeliharaan dan pengoperasian di sepanjang Jembatan Suramadu, penyetoran pendapatan tol serta pengumpulan tol dengan sistem transaksi terbuka.

Tak hanya itu, juga pemeliharaan rutin *causeway* sisi Surabaya dan Madura, pemeliharaan

KE HALAMAN 4

lintas kota

Maknai Hidup lewat Novel Wayang

SURABAYA - Selama ini, novel lebih identik dengan kisah yang rumit dan terasa di awang-awang. Namun, bagi penulis berbakat dari Surabaya, Heru Satrianto, novel bisa menjadi sebuah refleksi diri dan mencari makna hidup, lewat Dewa Ruci.

Ini yang tampak dalam bedah buku *Dewa Ruci* yang dimunculkan Heru dalam bentuk cerita atau novel wayang spiritual. Dalam buku kedua yang dibuat Heru, dia ingin menawarkan sesuatu yang berbeda tentang novel, terutama yang bertema wayang.

"Selama ini, saya melihat jika cerita atau novel wayang, isinya menceritakan kronologis kisahnya, sehingga makna cerita itu menjadi samar. Namun, dalam novel ini, saya memang mengangkat wayang spiritual, di mana *local wisdom* lebih kental didalamnya," tandasnya, usai bedah buku di Perpustakaan Umum Kota Surabaya, Minggu (27/2).

Dia lalu menggambarkan, selama ini sebagian masyarakat memang memegang agama atau keyakinan dalam peningkatan spiritualnya. Hanya saja, mereka kurang melihat, bahwa sebenarnya penggalian spiritual tak melulu dari agama saja, tapi juga *local wisdom* (kearifan lokal). Ini yang diperlihatkannya dengan mengusung cerita wayang, yang juga merupakan budaya leluhur. "Maka dari itu, lewat novel *Dewa Ruci*, orang bisa belajar menjadi orang baik dengan wayang," papar pria dengan nama sastra HAES itu. ■ **sda**

surya/sugiharto

GADIS SAMPUL - Peserta dari SMA Santa Agnes menunjukkan kebolehannya berpose di atas panggung pada acara Gadis Sampul di Atrium Tunjungan Plasa II Surabaya, Minggu (27/2). Acara *road show* Gadis Sampul tersebut diikuti sejumlah sekolah dari Surabaya dan sekitarnya.

PDIP dan Risma Samakan Persepsi

SURABAYA - PDIP dan Wali Kota akhirnya menyamakan persepsi perihal pembangunan di Surabaya. Persamaan persepsi itu dilakukan dalam pertemuan tri partit antara Tri Rismaharini (Wali Kota), PDIP dan anggota Fraksi PDIP (FPDIP).

Menurut Ketua DPD PDIP Jatim, Sirmadji Tjondro Pragolo, pertemuan itu merupakan yang pertama dilakukan. Tujuannya menjembatani komunikasi antara DPC PDIP Surabaya dengan Wali Kota.

Seperti diketahui, komunikasi pengurus DPC dengan Wali Kota sempat renggang, hingga anggota FPDIP menyetujui pemakzulan Risma dari jabatan Wali Kota seperti yang direkomendasikan pansus hak angket perwali 56 dan 57 DPRD Surabaya, 31 Januari lalu.

"Kami coba mengawali. Nanti, kalau sudah berjalan intensif akan kami lepas sendiri," ujar Sirmadji usai pertemuan di kantor DPD PDIP Jatim, Minggu (27/2).

Pertemuan itu juga dihadiri Asisten III Taswim, Kepala BKD Yayuk Eko Agustin, Mursyid (staf ahli). Namun staf ahli wali kota yang banyak disorot, Don Rozano, tak terlihat. ■ **iks**

Ajak...

■ DARI HALAMAN 3

"Di sini, kami harus kolaborasi dengan masyarakat agar berhati-hati. Saya kira, kalau masyarakat hati hati, maka taman bisa dinikmati," papar Hidayat kepada *Surya*, Minggu (27/2).

Menurut Hidayat, jika taman diberi pagar, maka terlihat kurang indah, serta seakan seperti tirani. Dengan konsep pemagaran, maka taman terlihat konservatif. Masyarakat yang melihatnya akan menilai, bahwa taman itu jelek.

"Surabaya saat ini terlihat indah karena banyak tamantamannya serta mengurangi polusi udara. Dengan taman ini, kami berharap dapat terjalin interaksi antar warga masyarakat," katanya.

Konsep taman terbuka juga dilakukan di perumahan-perumahan. Dengan begitu, lingkungan perumahan terlihat indah dan sejuk.

Sebenarnya, untuk keamanan, pemkot sudah membuat pagar. Namun, pagar ini tidak terbuat dari besi. Melainkan dari *border* (pagar dari tanaman). Sehingga, Hidayat berharap, dengan border itu, warga yang berkunjung ke taman tahu, mana tempat berbahaya atau tidak.

Pantauan *Surya*, beberapa taman berbahaya bagi anak-anak ada di tengah jalan dan pinggir kali. Untuk berkunjung ke sana, butuh pengawasan orang tua. Di antaranya, taman di kawasan monumen kapal selam Jl Pemuda, Taman Prestasi Jl Ketabang Kali, taman di kawasan Jl Genteng Kali, Taman Lansia Jl Sulawesi. ■ **iks**

Lelang...

■ DARI HALAMAN 3

rutin bentang utama, penyediaan listrik, penyediaan kantor pengelola tol, penyediaan gerbang tol permanen, penyediaan gedung sistem monitoring, penyediaan gedung museum Jembatan Suramadu, dan penyediaan tempat istirahat.

Sementara itu, Badan Pengembangan Wilayah Surabaya Madura (BPWS), tahun ini akan fokus pada pengembangan kawasan di sekitar Suramadu. Ini dibuktikan dengan mulainya proyek di sisi Bangkalan, yakni proses pembebasan lahan 38,5 hektare. "Anggaran yang disiapkan untuk pembebasan lahan itu sekitar Rp 110 miliar," ujar Maurits M Pasaribu, Deputi Perencanaan BPWS.

Dengan lahan seluas 38,5 hektare, pihaknya, kata Maurist, akan mengembangkan blok PKL, masjid dan rest area dengan dana sebesar Rp 296 miliar.

Lalu mengembangkan pelabuhan-pelabuhan kecil di sekitar Bangkalan dan Surabaya, dengan alokasi dana sekitar Rp 86 miliar. "Diharapkan mampu meningkatkan sektor perdagangan dan kelautan disana," tandasnya.

Untuk pengembangan wilayah di Suramadu sisi Madura, sebelum *site plan* diaplikasikan, pihaknya bekerjasama dengan pemda setempat secara bertahap mulai proses pembebasan lahan pada tahun ini. Bagaimanapun,pengembangan daerah itu merupakan bagian dari *grand planning* kawasan industri siap bangun dengan total lahan 600 ha.

Terkait pengembangan PKL dan rest area, dia menjelaskan jika nantinya seluruh PKL yang ada di sekitar kaki Suramadu, akan dimasukkan ke dalam daerah itu. ■ **uji/sda**

surya/sugiharto

UPACARA MELASTI - Ribuan umat Hindu menjelang pelaksanaan upacara melasti di kawasan kompleks Akademi Angkatan Laut Surabaya, Minggu (27/2). Upacara Melasti bertepatan dengan purnama kesembilan yang diikuti ribuan umat Hindu dari 15 pura, yang merupakan rangkaian perayaan Hari Raya Nyepi Tahun Baru Caka 1933 .

Ketat, Calon Sekda Bertambah Lagi

Pengamat: Harus Mengacu Jenjang Karier

SURABAYA - SURYA
PETA pertarungan antar para pejabat dalam berebut posisi Sekretaris Daerah Provinsi (Sekdaprov) dipastikan ketat. Setelah muncul dua nama calon kuda hitam, kini muncul empat calon alternatif.

Informasi yang dihimpun *Surya* di internal Pemprov, nama yang muncul adalah Asisten III Bidang Kesra, Edy Purnianto, Kepala Bappeda Zaenal Abidin, Kepala Inspektorat Zarkasy, dan Kepala Dinas Koperasi dan UKMK Bramansetyo.

Ini berarti ada 11 pejabat karier di lingkungan Pemprov yang akan bersaing menggantikan posisi Sekdaprov yang akan ditinggalkan Rasiyo.

Sebelumnya, lima nama sudah muncul sebagai kandidat, yakni Asisten IV Bidang Administrasi Umum Akhmad Sukardi, Kepala Badan Kepegawaian Daerah Akmal Boedianto, Kepala Dinas Pendidikan Harun, Asisten II Bidang Ekonomi Pembangunan, Hadi Prasetyo, dan Direktur RSU Dr Soetomo, Slamet R Yuwono. Ditambah dua kuda hitam, Kadisnakertransduk, Hary Soegiri dan Kadis Pertanian, Wibowo Eko Putro.

Nama-nama itu bermunculan seiring akan segera pensiunnya Rasiyo. Dengan usia pensiun pejabat eselon I maksimal 60 tahun, Rasiyo yang dilantik menjadi Sekdaprov 21 April 2009 lalu lahir pada 17 Desember 1951, sehingga 17 Desember 2011 nanti atau kurang sekitar 10 bulan lagi usianya genap 60 tahun.

Kepala Dinas Koperasi dan UKMK, Bramansetyo mengaku tersanjung ketika diberitahu namanya sebagai salah satu calon alternatif Sekdaprov.

Karena di Pemprov Jatim masih banyak calon lain yang lebih pantas dari dirinya. Pihaknya, kata Braman yakin Gubernur Soekarwo nanti akan memilih calon yang dinilai paling layak dari semua calon yang muncul. "Jabatan Sekdaprov itu kan kewenangan Gubernur," ujarnya, Minggu (27/2).

Calon lain Wibowo Eko Putro melihat bursa calon Sekdaprov masih sebatas wacana, sehingga dia enggan berkomentar banyak. "Semua kan tergantung Pak Gubernur selaku *user* (pengguna)," terangnya.

Hary Soegiri menambahkan, dengan otoritas penuh ada di pundak gubernur, semuanya pasti tidak akan bisa melakukan intervensi.

BAKAL CALON SEKDAPROV

Nama	Jabatan
Akhmad Sukardi	Asisten IV Setdaprov
Akmal Boedianto	Kepala BKD
Harun	Kadis Pendidikan
Hadi Prasetyo	Asisten II Setdaprov
Slamet R Yuwono	Direktur RSU Soetomo
Hary Soegiri	Kadisnakertransduk
Wibowo Eko Putro	Kadis Pertanian
Edy Purnianto	Asisten III Setdaprov
Zaenal Abidin	Kepala Bappeda
Zarkasy	Kepala Inspektorat
Bramansetyo	Kadis Koperasi & UKMK

Tak Perlu Intervensi Politik

Pakar Politik Universitas Airlangga Surabaya, Haryadi, menyikapi positif banyak munculnya nama-nama pejabat sebagai bakal calon Sekdaprov.

Selain makin menambah ketat persaingan, juga akan memudahkan bagi Gubernur memilih calon yang dinilai paling layak, kapabel, dan profesional untuk menduduki jabatan tertinggi di birokrasi Pemprov Jatim.

"Dan saya yakin, Pakde yang sudah lama di birokrasi sudah mengantongi nama siapa orang yang layak untuk jabatan itu (Sekdaprov)," jelasnya.

Untuk itu, figur yang dipilih nanti tidak perlu melalui intervensi politik. Pertimbangannya harus mengacu pada jenjang karier struktural yang ada di birokrasi. Hal itu dinilai penting, karena Sekdaprov merupakan pusat keluar masuknya informasi.

"Jangan sampai tugas pemerintah yang mestinya di-*handle* Sekdaprov, tapi dilakukan Gubernur. Selain itu, jangan sampai surat yang numpuk malah di meja Gubernur daripada Sekdaprov," tukas Haryadi. ■ **uji**

Sebagian...

■ DARI HALAMAN 3

Kurniawati, istri Bambang.

Namun, ibu ini cemas saat melihat anaknya yang masih balita asyik bermain sendiri. Kadang berlari hingga melewati taman. Padahal persis di kanan kiri taman banyak kendaraan lalu lalang. Trotoar luar taman dengan jalan raya menempel. Tampak batas taman dengan trotoar hanya dipasang rafia.

Taman Lansia adalah taman yang sebelumnya merupakan stasiun pengisian bahan bakar (SPBU). Luasnya sekitar 20 x 10 meter. Meski tidak terlalu luas, namun taman ini sering menjadi jujukan warga sekitar Gubeng dan sekitarnya. Selain terapi kaki, seperti taman pada umumnya dilengkapi ayunan, *plorotan*, dan fasilitas yang lain.

Solikin, salah satu petugas taman mengakui bahwa kadang banyak anak kecil bermain berlarian. Tapi di sisi kanan kiri tak ada pagar sehingga membahayakan. "Tapi pada umumnya orang tua berteriak dan melarang anaknya main kejar-kejaran," ujar Solikin.

Kondisi yang sama juga tampak di Taman Ekspresi di Jl Sulawesi. Persis seperti Taman Lansia, taman ini bekas lahan SPBU. Pemkot waktu itu mengusir seluruh SPBU yang berdiri di lahan yang peruntukannya adalah ruang terbuka hijau (RTH).

Bekas lahan tersebut kemudian dibangun taman. Di Kota Surabaya ada belasan taman. Namun dalam perkembangannya, taman tak lagi berfungsi untuk berkumpul warga secara nyaman.

Kanan kiri Taman Ekspresi juga diapit jalan raya yang padat kendaraan. Taman yang dilengkapi gemercik air dan kali buatan ini tak dilengkapi pengamanan memadai. Tidak ada pagar pembatas dan tak ada tempat parkir.

"Memang bahaya Mas kalau membawa anak kecil," kata Sulistiyono, warga Pucang Anom, salah satu pengunjung.

Selain tak ada fasilitas yang aman bagi anak-anak, taman yang tersebar di seluruh Surabaya ini tak lagi nyaman jika membawa keluarga dan anak kecil.

Hampir semua taman sekarang menjadi tempat mesum. Banyak pasangan muda-mudi berduaan di tempat terbuka. Mereka kerap berbuat mesum dengan duduk intim. Ini yang disayangkan rata-rata para pengunjung.

"Kami risih melihat mereka seakan mesum di tempat terbuka. Apalagi bawa anak kecil, kasihan. Pernah anak saya bertanya, mereka yang pacaran itu sedang apa. Kasihan masih kecil," keluh Sulistiyono.

Para petugas taman yang biasa membersihkan taman-taman di Surabaya juga mengakui bahwa rata-rata taman memang tidak ada pagar. Tingkat kerawanan semakin tinggi di taman-taman dekat kali.

"Dimana-mana taman sekarang jadi tempat mesum. Apalagi di Taman Prestasi belakang DPRD. Juga di taman Dolog. Kami sering melihat mereka mojok tanpa berani kami menegur," kata salah satu petugas taman.

Salah satu taman yang tanpa pengaman juga terlihat di kawasan antara Jl Gunungsari dengan Jl Joyoboyo. Di taman tersebut terdapat delapan lapangan futsal dan dipagari seperti kerangkeng. Taman itu juga dilengkapi sarana mainan anak anak. Ada patung kuda, dan lantai bebatu untuk kesehatan.

Masalahnya, tak ada lokasi parkir. Kanan kiri taman langsung berbatasan dengan jalan. Biasanya, anak-anak setelah bermain futsal, duduk di taman. Bola seringkali lepas ke tengah jalan. Ini membahayakan mereka yang mengambil dan pengendara yang melintas di situ. ■ **fai/uus**

Proyek Rp 10 T untuk Air PDAM dan PLTA

SURABAYA - SURYA
Pemerintah kota (pemkot) mencari inovasi baru untuk memanfaatkan air hujan sebagai salah satu pembangkit tenaga listrik air (PLTA) dan bahan baku air PDAM seperti di Singapura.

Namun, pemkot terkendala besarnya biaya pembangunan proyek tersebut, yakni Rp 10 triliun. Proyek megabesar itu akan memanfaatkan limpahan air hujan di sekitar Teluk Lamong.

Seperti diketahui, setiap musim hujan tiba, permukiman di sekitar teluk itu tertimpa banjir besar hingga surutnya berhari-hari. Diharapkan, jika waduk nantinya sudah dibangun, banjir tidak lagi merambah permukiman. Bahkan, air hujan bisa memberi manfaat pada warga Surabaya.

Wali Kota Tri Rismaharini mengatakan, belum tahu persis kapan proyek tersebut mulai dikerjakan. Saat ini, pemkot mempersiapkan lahan untuk waduknya. Waduk itu nantinya akan dibangun di sekitar Teluk Lamong yang membutuhkan lahan seluas 50 hektare.

"Tidak hanya untuk bahan air bersih, tapi juga untuk pembangkit listrik. Pemkot saat ini berupaya menyiapkan lahan dan anggaran untuk pembangunan waduk itu," ujar Risma, Minggu (27/2).

Sedangkan untuk dana yang begitu besar, Risma mengaku pemkot tidak akan mampu. Karena itu, pihaknya akan menyampaikan kepada pemerintah pusat atau menggandeng pihak ketiga.

Gagasan ini, kata Risma, meniru Singapura yang dikenal dengan Marina Barrage-nya. Surabaya sendiri menyimpan potensi besar untuk bisa mengelola waduk.

Anggota Komisi C (pembangunan) DPRD Surabaya, Reni Astuti secara umum menilai rencana itu baik. Di satu sisi, Surabaya membutuhkan baku air yang lebih baik. Untuk PLTA, secara teknis, Reni belum begitu mengerti.

"Perlu pengkajian lebih mendalam, apakah kemanfaatnya lebih besar ke masyarakat atau tidak," ujarnya.

Di daerah sana, kata politisi PKS ini, memang membutuhkan tanggul dan tanggung jawab pemerintah pusat untuk membuatnya.

"Saya sangat setuju jika bisa mengurangi banjir dan memenuhi kebutuhan air warga Surabaya," katanya. ■ **iks**

surya/iksan fauzi

AKSI - Sejumlah mahasiswa pecinta lingkungan saat melakukan aksi di depan Gedung DPRD Kota Surabaya, Minggu (27/2).

Pecinta Lingkungan Ajak Lestarikan Hutan

SURABAYA - SURYA
Hutan menjadi kebutuhan utama hidup manusia. Karena hutan, manusia bisa menikmati sejuknya udara. Apalagi di kota besar seperti Surabaya yang penuh polusi udara.

Minggu (27/2) pukul 10.00 WIB di depan gedung DPRD Surabaya, aktivis pecinta lingkungan hidup (PLH) dari ITS 10 November dan Wanala Universitas Airlangga mengampanyekan tahun 2011 sebagai tahun hutan. Mereka mengajak warga Surabaya terlibat dalam membuat hutan di sekitar rumahnya.

"Kami mengajak warga lebih peduli pada lingkungan dan melestarikan hutan kota. Menanam satu pohon berarti menanam sebuah harapan," ujar Ach Afandi, koordinator kampanye '*Forest Goes to City*'.

Aktivis membawa beberapa poster bertuliskan, '*Siapa yang Menanam Pohon, Sesungguhnya Menanam Sebuah Harapan*', '*Cintai Hutan Seperti Kamu Mencintai Dirimu Sendiri*'. Sebuah spanduk besar bertuliskan '*Forest Goes to City*' dibentangkan.

Sekitar 40 aktivis pecinta lingkungan ini juga membagi 160 bibit pohon trembesi secara gratis kepada pengendara yang melintasi Jl Yos Sudarso. Para pengendara, terutama pengendara motor, antusias menerima bibit pohon itu.

Sebelum berkampanye, mereka sebelumnya menggelar aksi menanam bibit pohon trembesi di kawasan Sidotopo dan Bronggalan. Di Sidotopo, sebanyak 50 bibit ditanam dan 70 bibit di Bronggalan.

Salah satu pengendara sepeda motor warga Tambaksari, Yulianto ikut antusias menerima bibit pohon pemberian pecinta lingkungan itu. Ia mengatakan, akan menanam bibit itu di sekitar rumahnya. ■ **iks**

Menemukan...

■ DARI HALAMAN 3

dalam perjuangan membela negara atau para pejuang yang meninggal setelahnya. Namun, taman kehormatan Belanda tidak demikian. Bagi pemerintah Belanda, siapa pun yang mati karena berjasa kepada pemerintah harus dikenang, dihargai dan diberi persemayaman khusus yang bernama makam kehormatan atau *everald*.

"Yang dimakamkan di makam kehormatan Belanda ini, lebih dari 100 orang. Mereka adalah pahlawan yang bertempur melawan tentara Jepang," ucap Heijboer.

Dari nama yang tertera di nisan, bukan hanya orang Belanda, juga ada nama ornag Jawa, Ambon, China, Maluku, Ambon, dan Papua. Berbagai bentuk nisan pun ada di makam itu. Nisan itu ada yang berbentuk palang salib, *maesan* (Muslim), bulat (Buddha), dan Konghucu.

Salah satu orang Belanda yang sudah tinggal lama di Surabaya, De Heer Leo Grolle, juga menemukan nama orang tuanya Grolle A tanggal lahir 19 Agustus 1903 sebagai sersan *engineer* angkatan laut Belanda dimakamkan di sana.

"Saya menemukan nama orang tua saya di dinding persemayaman," katanya dengan logat bahasa Indonesia terbata-bata.

Dari sekitar 50.000 jenazah sipil maupun militer yang gugur saat perang di Hindia Belanda melawan Jepang atau Indonesia, terdapat 25.000 jenazah dimakamkan di 50 negara. Sedangkan, 25.000 jenazah lainnya dimakamkan di 22 *everald* di Indonesia yang dibangun tahun 1946-1952.

Kemudian, pada tahun 1960, 22 *everald* tersebut dipindahkan ke tujuh *everald* di Pulau Jawa. Yakni di *everald* Pandu, Muara Ancol Jakarta (tertua), Menteng Pulo, Leuwi Gajah, Kembang Kuning, di Medan, dan Bandung. ■

Pencuri Berteman sampai Tahanan

Eko Budiono (18), warga Jl Tubanan Lama dan Zarkasi (18) asal Jl Tandes Kidul, serta Budi Santoso (2) warga Jl Tubanan Baru ditangkap anggota Polsek Tandes karena diduga membobol konter ponsel milik Niko Hermawan (31), warga Tubanan Baru. Tiga ponsel mereka curi dan hasil penjualannya untuk pesta minuman keras (miras). ■ **k2**

lintas kriminal

Maling Warung Dibekuk

ANGGOTA Polsek Lakarsantri menangkap Ari Wahono (24) warga Jl Bendul Merisi Jaya yang mencuri di sebuah warung di Pasar Lakarsantri, Sabtu (26/2). Tersangka ditangkap setelah pemilik warung memergokinya hendak kabur setelah mengambil uang dari laci warung.

Ari nekat mencuri uang dari warung kelontong setelah lebih dulu mengamati kondisi di sekitar warung. Bersama seorang rekannya yang kini buron Ari beberapa kali berkeliling di sekitar warung dengan mengendarai motor. Ia mulai beraksi sekitar pukul 02.00 WIB ketika kondisi sepi dan ia mengira pemilik warung sedang tidur.

Secepat kilat Ari masuk dalam warung dan berhasil mengambil uang Rp 850.000 dari laci warung. Tapi pemilik warung terbangun ketika tahu ada orang asing masuk dalam warungnya. Pemilik warung bahkan dengan sigap bisa menangkap Ari yang mencoba kabur.

Kapolsek Lakarsantri Kompol Kuncoro menjelaskan, tersangka Ari dalam aksinya dibantu AS yang kini masuk daftar pencarian orang (DPO).

"Kami masih melakukan pengejaran pada pelaku lain yang saat kejadian bertugas menunggu di atas motor," ujar Kuncoro. ■ **rey**

Ahli Kimia Nyolong Laptop

MENYANDANG gelar sarjana, tidak membuat Ahmad Fauzi (26) berpikir cerdas. Buktinya, pemuda Jl Ambengan Batu itu malah ditangkap anggota Polsek Gubeng lantaran mencuri laptop di kos-kosan Jl Karang Menjangan.

Ahmad yang sempat kuliah salah satu universitas ternama di Jogjakarta itu menyatroni kamar kos Ni Luh Ade Kusuma Ermawati (34), pegawai negeri sipil (PNS) di lingkungan RSU Dr Soetomo.

Dijelaskan Kapolsek Gubeng Kompol Gede Agung Dhana Aryawan, Ahmad ditangkap sesaat setelah menggasak laptop merek Lenovo korban. Saat itu Ni Luh sedang mudik ke Bali.

"Saat keluar itulah warga sekitar memergoki tersangka mencuri. Warga sempat mengejar tersangka dan meneriakinya maling," tegas mantan Kasat Lantas Polres Lamongan itu, Minggu (27/2).

Bandelnya, saat ditangkap polisi, Ahmad masih saja berkeras laptop itu adalah miliknya. Namun, setelah dibawa ke lokasi, Ahmad mengakui perbuatannya.

Kepada *Surya*, Ahmad mengaku terpaksa mencuri karena butuh dana segar. "Ibu saya sakit. Jadi saya butuh uang untuk membeli obat," kilah sarjana kimia itu. ■ **k2**

surya/mitah farid

ALASAN KLASIK -Tersangka kasus pencurian laptop, Ahmad Fauzi (26) didampingi petugas Polsek Gubeng, Minggu (27/2).

Diancam Sajam, Rp 30 Juta Melayang

PELAKU perampasan di jalan raya semakin berani menunjukkan tajinya. Sabtu (27/2) siang, pelaku penjambretan beraksi di kawasan Jl KH Mas Mansyur. Korban bandit jalanan ini adalah pengusaha bahan kimia di Jl Panggung, Lutfi Atuwi.

Informasinya, sekitar pukul 14.00 WIB korban hendak pulang dari tokonya di kawasan perniagaan Jl Panggung. Tepat di depan kantor Kaha Tour n Travel, datang pelaku yang mengendarai motor memepet langkah korban.

Dalam hitungan detik, tas berisi uang Rp 30 juta yang ditenteng korban dirampas. "Pelaku mengancam korban dengan senjata tajam (sajam). Karena ancaman itulah korban takut disabet sajam," ujar sumber *Surya* di kepolisian.

Pelaku kabur ke arah Jl Benteng dan tak terkejar oleh warga yang sempat melihat langsung aksi itu. Diduga, pelaku memang mengerti betul lokasi di mana dia beraksi. Polisi juga curiga pelaku sebelumnya sudah memahami kebiasaan warga di lokasi.

Saat coba ditemui untuk konfirmasi, Kapolsek Pabean Cantian Kholilurohman dan Kanit Reskrim AKP Achmad Mudjiono. Minggu (27/2), kedua perwira ini tidak berada di tempat. Saat di-SMS pun Kapolsek tak kunjung menjawab. ■ **k2**

surya/sugiharto

AKAN DITAMBAH - Petugas melayani pemohon perpanjangan Surat Izin Mengemudi di SIM Corner Tunjungan Plaza I Surabaya, Minggu (27/2). Layanan ini diminati warga karena lebih praktis. Dalam waktu dekat Polrestabes Surabaya bakal membuka SIM Corner di Pakuwon Trade Center.

Ditinggal Istri, Joko Kendat

Tubuh Tergantung di Kasur Susun

SURABAYA-SURYA
JOKO Sunaryo (30), warga Desa Mojo Kendil, Ngronggot, Kabupaten Nganjuk, bunuh diri. Tubuhnya itu ditemukan tergantung di kamar kosnya, Jl Manukan Tohirin Gang I, Minggu (27/2) dini hari. Dia diduga stres karena ditinggal pergi istri keduanya.

Kejadian tragis ini pertama kali diketahui Andi, tetangga satu kos Joko. Seorang tetangga lainnya yang menemukan tubuh Joko itu sempat histeris. Mereka tidak menyangka Joko memilih menutup umur dengan cara gantung diri.

"Saya lihat pintu kamarnya terbuka. Dari sana tubuh Joko terlihat menggantung di bagian atas ranjang susunnya," ujar Andi. Kejadian ini kemudian dilaporkan ke petugas Polsek Tandes dan Polrestabes Surabaya.

"Korban sudah kami identifikasi. Jenazahnya kami evakuasi ke kamar mayat RSU Dr Soetomo untuk mendapatkan visum," ujar Kapolsek Tandes Kompol Sumani didampingi Kanit Reskrim Iptu Supriandi di lokasi kejadian, Minggu (27/2).

Informasi yang dihimpun menyebutkan, kondisi psikologis Joko akhir-akhir ini memang terganggu. Ini disebabkan renggangnya hubungan Joko dengan Wati, istri keduanya. Sudah lebih dari satu bulan ini Joko ditinggal minggat istrinya.

Dia semakin terpukul tatkala Wati membawa serta anak mereka yang berusia 1,5 tahun. "Akhir-akhir ini dia sering mabuk. Mungkin untuk menghilangkan stresnya," ujar salah satu tetangga kos Joko yang enggan namanya disebut.

Biduk rumah tangga Joko memang sedang goyah. Joko sering bertengkar dengan Wati. Pertengkaran itu diduga terkait masalah ekonomi. Namun, tetangga kos mereka hanya bisa diam karena tidak ingin mencampuri urusan rumah tangga Joko.

Mabuk Berat

Beberapa jam sebelum ditemukan tewas, Andi sempat melihat Joko. Sekitar 22.00 WIB, Joko keluar kamar kos. Dia kembali sekitar pukul 24.00 dalam kondisi mabuk berat. Joko sempat meminta tolong Andi untuk membukakan pintu rumah kos.

"Dia mabuk saat pulang. Sampai-sampai saya bantu dia untuk membuka pintu rumah kos. Tapi, saya tidak tahu dia mabuknya di mana," tutur Andi.

Andi sendiri tak memiliki firasat apa-apa. Begitu Joko masuk kamar, dia meninggalkannya. Satu jam kemudian Joko kemudian ditemukan tewas menggantung. Joko menjerat lehernya dengan tali plastik yang biasa digunakan untuk mengikat kardus.

Tali itu hanya menjerat bagian tenggorokan. Tubuh Joko menjuntai hingga kakinya tertekuk di lantai. Pasalnya, tali plastik itu terikat di bagian atas ranjang susunnya. Joko ditemukan tewas dengan pakaian yang dikenakan saat terakhir terlihat.

Diduga, Joko tidak mampu berdiri kembali lantaran kondisinya yang mabuk berat. Polisi sempat curiga ada faktor lain yang mengakibatkan Joko tewas.

Namun, setelah dilakukan olah tempat kejadian perkara (TKP) polisi tidak menemukan adanya bekas kekerasan di tubuh korban. Harta korban di kamar kos pun masih utuh.

"Kami menduga korban memang bunuh diri. Tetapi untuk memastikannya, kami butuh hasil pemeriksaan forensik terhadap mayat Joko," pungkas Sumani.

Sementara itu, polisi juga masih mencari istri kedua Joko untuk dimintai keterangan. ■ **k2**

Saksi Diperiksa Terus Bertambah

SIDOARJO - SURYA
Penyelidikan kasus pembongkaran makam di Sedati berjalan maraton. Di tengah rencana penggunaan alat deteksi kebohongan (*lie detector*), polisi masih memeriksa sejumlah saksi.

"Bertambah lagi saksi yang diperiksa," ujar Kapolsek Sedati AKP Dodon Priyambodo melalui Kanitreskrim Aiptu M Qodir, dihubungi *Surya*, Minggu (27/2).

Qodir menyebut, hingga kini saksi yang diperiksa berjumlah 19 orang. "Kami masih memeriksa saksi-saksi," tandas Qodir.

Dia mengakui pihaknya belum menemui perkembangan signifikan. Namun, ungkapnya, ada sedikit langkah maju dalam upaya mengungkap kasus yang meresahkan warga Kecamatan Sedati itu. "Doakan saja semoga ada hasil," ujarnya mengelak mengungkap lebih lanjut.

Di antara 19 saksi yang diperiksa, adalah keluarga yang makamnya dibongkar. Pemeriksaan itu terkait data jenazah yang makamnya dibongkar. "Sebagian keluarga pemilik makam sudah dimintai keterangan," tandasnya.

Keluarga Pasrah

Hal itu diakui Suparti (35), warga Dusun Bonosari, Desa Pabean, Kecamatan Sedati. Ibu almarhum anak kembar M Arifin dan Imam Sapi'i itu mengaku telah diperiksa di Mapolsek Sedati. "Beberapa warga lainnya, yang makamnya dibongkar juga diperiksa," katanya.

Kendati sedih, Suparti menyerahkan pengungkapan kasus itu kepada aparat kepolisian. "Kami berharap pelaku bisa ditangkap dan dihukum sesuai perbuatannya," pintanya.

Hal serupa dialami Ny Nuriyah (38), juga warga Dusun Bonosari Desa Pabean. Meski jasad anaknya, M Sholeh, masih utuh setelah makam dibongkar, dia tetap sedih. Pembongkaran itu seperti membuka kembali duka ketika bayinya meninggal dunia.

Diberitakan sebelumnya, 26 makam bayi di sejumlah tempat pemakaman umum (TPU) di beberapa desa di Kecamatan Sedati. ■ **ain**

Ngajak Mondok di Jombang, Malah Curi Motor di Surabaya

SURABAYA - SURYA
Beralasan pergi bersama untuk mondok ke Jombang, Ahmadi Juini (25), asal Banyuates, Sampang, justru mencuri motor. Ahmadi ditangkap saat beraksi sedangkan rekannya, Armin berhasil kabur.

Ahmadi datang ke Surabaya berdua dengan rekannya, Armin. Pada Armin ia menyatakan akan bersilaturahmi ke sebuah pondok di Jombang. Merekapun berangkat berdua dengan mengendarai motor Yamaha Jupiter.

Setelah menyeberang jembatan Suramadu, bukannya terus meluncur ke Jombang, Ahmadi singgah dulu di Surabaya. Rupanya ia sudah memiliki rencana tersendiri. Yakni mencuri kendaraan bermotor.

Sebagai lokasi sasaran, ia memilih tempat kos di wilayah Lidah Wetan. Setelah berputar-putar mencari mangsa Ahmadi mengincar sebuah motor di Lidah Wetan III .

Menggunakan kunci T yang dibawa sejak dari rumah, Ahmadi berusaha membawa kabur motor Honda Supra X milik Diah Anggraini. Sedangkan Armin yang tidak tahu menahu diminta menunggu di atas motor Ahmadi.

Ditinggal Pergi

Kapolsek Lakarsantri Kompol Kuncoro menyatakan Ahmadi ditangkap anggotanya saat membawa motor korban.

"Dia sudah merusak kunci. Namun saat membawa kabur motor itu, ia ketahuan anggota kami yang berpatroli," ujar Kuncoro.

Saat melihat Ahmadi ditangkap, Armin diam-diam memilih kabur. Ia meninggalkan motor Ahmadi begitu saja dan lari.

Meski langsung beraksi begitu tiba dari Madura, tersangka mengaku sebelumnya telah beberapa kali melakukan survei di Surabaya. Dia sering ke Surabaya karena punya pacar yang tinggal di Wonorejo Tegalsari.

"Saya bohongi Armin supaya mau ikut saya. Saya perlu teman," aku Ahmadi.

Dari hasil pemeriksaan diketahui tersangka pernah mencuri motor di Ketintang pada tahun 2008. Saat itu ia berhasil berhasil membawa kabur motor curiannya.

Polisi masih terus menyelidiki kemungkinan adanya komplotan yang menjadi jaringan Ahmadi. ■ **rey**

surya/dyan rekohadi

BUKTI - Kapolsek Lakarsantri Kompol Kuncoro (kanan) dan tersangka menunjukkan barang bukti pencurian motor, Minggu (27/2).

Minta Diantar Pulang, Pemuda Kena Bacok

SURABAYA - SURYA
Seorang pemuda dilarikan ke rumah sakit dengan luka bacokan karena terlibat tawuran di Jl Bintang Dwiponggo, Sabtu (26/2) malam. Polisi yang datang ke lokasi kejadian menahan dua pemuda yang kedapatan membawa senjata tajam.

Korban yang dilarikan ke RS bernama Irwan Setia Budi (19), warga Simo Kalangan. Ia mengalami luka bacok di kepala hingga mendapat 15 jahitan. Tak hanya dibacok, Irwan juga dikeroyok lima orang pemuda.

Dua pemuda lain yang diduga pelaku pembacokan ditahan di Mapolsek Sawahan. Mereka adalah dua bersaudara Dedi Setiawan (20), warga Jelidro, Sambikerep, dan Nouval (17), warga Wisma Tengger II, Kandangan.

Tawuran yang terjadi antar-dua kelompok pemuda itu terjadi di kawasan kafe remang-remang di belakang Hotel Shangri-La Surabaya. Pencetusnya diduga karena para pemuda itu sudah terpengaruh minuman keras.

Kejadiannya bermula ketika Dedi dan Nouval bersama empat rekannya, berpesta minuman keras (miras) di sebuah warung.

Ketika asyik *ngobrol* di kafe lesehan, tiba-tiba Nouval didatangi seorang pemuda yang minta diantarkan pulang. Namun, Nouval menolak permintaan itu karena merasa tidak mengenal lelaki itu.

Penolakan itu rupanya yang memincu perselisihan. Dedi yang mendengar saudaranya, Nouval, dihina membuat ia tersinggung.

"Saya tersinggung saudara saya dihina. Lantas, mereka mukul duluan," kata Dedi.

Perkelahian antarkelompok pun pecah hingga terjadi kejar-kejaran sampai ke permukiman warga. Tak lama berselang, kejadian itu dibubarkan polisi dan satpam perumahan.

Kapolsek Sawahan Kompol Aris Yudha Legawa mengatakan, dua tersangka yang ditangkap sempat mengelak.

"Mereka tidak saling kenal dan bertemu di situ. Setelah tertangkap ada yang membawa sajam, lalu kami bawa mereka ke kantor," ujar Aris.

Polisi melakukan penyelidikan lebih lanjut ketika tahu ada korban. "Kami masih menyelidiki lebih dalam lagi untuk mengungkap motif dan pelaku lain," ujar Kanitreskrim Polsek Sawahan, AKP Gatot Setya Budi, Minggu (27/2). ■ **rey**

Yok Opo,Bes

Anda warga Malang Raya punya keluhan terkait pelayanan umum pemkot/pemkab, rumah sakit, pendidikan, atau keamanan di sekitar Anda,

Kirim SMS ke 0857 909 53743

PAK POLISI, wilayah polsek pakis tlg dong kl pas jam masuk dan pulang sekolah dijaga didepan sekolah soalnya pengendara motor dan mobil kurang menghiraukan kalau yang menyetop satpam sekolah untuk menyeberangkan murid murid bahaya pak.
085755159634

PAK RENDRA, Desa Bulupitu Kec Gondanglegi jalannya rusak berat.Kalau hujan membahayakan orangtua yang lewat. Mohon tindak lanjut dri bpk Bupati.
6285655590055

PAK BUPATI, kalau saya mau ke blimbing, d jembatan kalisari jalannya rusak parah pak,tman sya hmpir kclakaan dstu pak,tlg dbenahi pak dstu ,, trims.
087755232395

BAGI WRGA MLG RAYA hati-hati perusahaan yang berkedok membuka lowongan kerja, PT MUG meminta kita membayar untuk bisa kerja.
081945949199

PAK PENI, jln d BAKALAN KRAJAN sudah rusak banget, kenapa yang dibenahi cuma mantren saja. Tolong ya pak peni. Terima kasih.
085646675972

DISHUB dan dispenda jngn berebut lahan parkir doang. Saya parkir ke pasar minggu tapi ditarik Rp 2.000 sekali parkir untuk spd mtr. Yg benar yg mana? Mana karcis yg diberikan karcis lama lagi? Sudah berapa korupsinya?
083834509996

PAK BUPATI/PJABAT2 MALANG RAYA, kalau mau ke wisata mendit ,di jembatan kali sari embongge bolong kabeh, sudah banyak korban tolong diperbaiki secepatnya, terimakasih.
087859648027

sudut kota

Jangan Remehkan Tanaman Liar

BATU - Jangan remehkan tumbuhan liar yang ada di tepi kali dan di sawah. Jika jeli, bukan tidak mungkin tumbuhan itu berkhasiat sebagai obat. Contoh tanaman 'pinggiran' yang berkhasiat ini adalah meniran, pegagan, dan picekan (kitolot).

Hal tersebut tergambar dalam pelatihan bertanam sayuran dan tanaman obat organik, di rumah Baca Mejiku Hibiniu, Minggu (27/2).

Pelatihan yang mendatangkan narasumber Ketua Gapoktan Tunggak Semi Temas, Abdul Majid itu, banyak membongkar khasiat tanaman obat itu.

Majid menunjukan cara mengubah tanaman kitolot menjadi obat tetes mata untuk menjernihkan mata sekaligus mencegah serangan katarak.

"Cukup diremas-remas dan diberi sedikit air. Air perasan daun kitolot langsung bisa diteteskan ke mata dengan menggunakan sedotan kecil yang biasa dipakai untuk minum air mineral," jelas Majid, Minggu (27/2).

Peserta pelatihan, Ninik Wahyuni mengaku senang tanaman liar mengetahui tanaman liar bisa menjadi obat. "Sehat ternyata tidak harus membeli obat yang mahal," tegas Ninik. ■ **cah**

Si Kaya Ngaku Miskin Berkurang

Setelah Diancam Sanksi Pidana

KLOJEN - SURYA

UPAYA Dinas Kesehatan (Dinkes) memberi efek jera terhadap orang kaya yang mengaku miskin saat mengurus surat keterangan tidak mampu (SKTM) membuahkan hasil. Banyak orang kaya tak lagi mengurus SKTM setelah dalam surat itu dicantumkan ancaman hukuman pidana bagi warga pembohong.

"Pencantuman perundang-undangan dan maklumat dari kapolda bahwa pemberi keterangan palsu dapat diancam hukuman kurungan, membuat orang kaya yang mengurus SKTM mengalami penurunan drastis. Penurunannya sampai 25 persen," kata dr Enny Sekar Rengganingati, Kepala Dinas Kesehatan (Kadinkes) Kota Malang, Minggu (27/2).

Menurut Enny Sekar, penyimpangan program SKTM ini sudah dia paparkan secara blak-blakan ketika Dewan Jaminan Sosial Nasional (DJSN) berkunjung ke Kota Malang, Kamis (24/2). Selain soal SKTM, Kadinkes Enny Sekar juga membeber pelaksanaan program Jamkesmas dan Jamkesda.

Diungkapkan Enny Sekar, Jamkesmas dan Jamkesda diberikan ke masyarakat karena ketidakmampuan mereka berobat ketika sakit karena besarnya biaya kesehatan. Kata Enny, kategori masyarakat miskin dalam kesehatan berbeda dengan masyarakat miskin yang sesungguhnya. Masyarakat yang dalam keseharian dapat mencukupi kehidupannya bisa saja jatuh miskin ketika keluarganya sakit karena tidak mampu membayar biaya kesehatan.

Di Kota Malang, papar Enny Sekar, data masyarakat miskin berdasarkan Badan Pusat Statistik (BPS) semula sebanyak 24.272 KK yang diperkirakan setara dengan 94.655 jiwa. Mereka inilah yang dapat kartu Jamkesmas dari APBN. Dalam perkembangannya, ternyata ada 31.978 jiwa warga miskin yang tertinggal dan tidak masuk jamkesmas. "Yang tertinggal ini diberi jaminan kesehatan daerah (jamkesda)," jelas Enny.

Meski begitu, masih saja ada masyarakat miskin yang tertinggal dari Jamkesmas dan Jamkesda. Jumlahnya sekitar 4.000 jiwa. Untuk mereka akhirnya diberi SKTM. Hanya saja SKTM ini ternyata banyak disimpangkan oleh masyarakat berkecukupan untuk berobat.

Harus Saling Sharing

Dari tahun ke tahun, anggaran Jamkesda di Kota Malang terus meningkat yaitu 2008 Rp 990 juta, 2009 Rp 1,445 miliar, 2010 Rp 2,320 miliar, dan 2011 dianggarkan Rp 3,657 miliar. Karena itu, Dinkes berharap ada bantuan anggaran dari pusat. Karena, kalau tak ada bantuan, APBD Kota Malang bisa jebol.

Ketua DJSN, Dr Gozali Situmorang, juga berharap pemda membantu anggaran bagi jaminan sosial agar APBN tidak sampai jebol. Menurut Gozali, sampai saat ini dari sekitar 30.000 pemkot dan pemkab di Indonesia, baru 250 yang menganggarkan Jamkesda. ■ **ekn**

surya/nedi putra aw

BERKOSTUM BIRU - Rombongan yang menamakan dirinya *Suporter Arek Malang start* konvoi menuntut Ketua Umum PSSI Nurdin Halid mundur, dengan konvoi dari depan Stasiun Kota Baru Malang, Minggu (27/2).

Suporter Beratribut Aremania Tuntut Reformasi PSSI

KLOJEN - SURYA

Sekitar 2.500 suporter yang tergabung dalam Suporter Sepakbola Arek Malang dan sebagian besar beratribut Aremania demo menuntut reformasi PSSI dan Nurdin Halid mundur dari Ketua Umum PSSI, Minggu (27/2) siang.

Demo dilakukan dengan berkonvoi keliling Malang Raya. Demo diawali dari Stasiun Kereta Api (KA) Kota Malang. Dalam demo ini, sebagian besar massa mengenakan pakaian Aremania warna biru lengkap dengan atribut seperti syal dan bendera Singo Edan. Setelah Koordinator Suporter Sepakbola Arek Malang, Agus Bintoro, berorasi, konvoi massa suporter bergerak menuju Gadang dan kemudian balik ke kota.

Konvoi dilanjutkan ke arah barat dengan rute Sengkaling-Karanglo-Jl Panji Suroso-Jl Tumenggung Suryo-dan finis di Stasiun KA Kota Malang. Demo ini berlangsung tertib, dan bahkan peserta demo diwajibkan menyalakan lampu sepeda motor pada siang hari.

Agus saat memimpin rombongan mengatakan, Malang harus menjadi bagian dari reformasi PSSI. Mantan anggota FPDIP DPRD Kab Malang ini berharap perubahan di tubuh PSSI yang selama 10 tahun terakhir dipimpin mantan narapidana.

Agus Bintoro dan para suporter mendesak agar KPK dan Kejagung memeriksa Nurdin terkait dugaan sejumlah kasus suap. "PSSI sudah tidak memiliki hati nurani dan tidak memiliki prestasi," ujar Agus.

Leo Kailola, salah seorang Aremania berharap Menegpora, Andi Mallarangeng, tidak memihak terhadap salah satu calon. Menegpora harus mengambil jalan tengah terkait gonjang-ganjing pemilihan ketua umum PSSI dengan memanggil kedua kubu yang saat ini berseteru. ■ **st20/ekn**

Kompetisi Mading Digital, SMKN 1 Turen Terbaik se-Indonesia

surya/eko darmoko

JAWARA - SMKN 1 Turen, SMAN 1 Turen, dan SMK PGRI 3 Tlogomas, masing-masing menjadi juara I, II, dan III dalam kompetisi XL Jagoan Muda periode April-Desember 2010 dengan kategori lomba majalah dinding (mading) digital tingkat nasional. Mereka mendapat hadiah dan bea siswa di Turen, Kab Malang, Minggu (27/2).

TUREN - SURYA

Nama Kecamatan Turen memang belum akrab didengar masyarakat nasional. Namun, kecamatan di Kabupaten Malang ini, mampu mengukir prestasi di bidang pendidikan skala nasional. Sebab, SMKN 1 Turen keluar sebagai juara umum dalam kompetisi *XL Jagoan Muda* periode April-Desember 2010 dengan kategori lomba majalah dinding (mading) digital.

Dalam kompetisi yang digelar perusahaan telekomunikasi ini, SMKN 1 Turen berhasil mengungguli 2.000 sekolah atau 35.000 siswa se-Indonesia. "Perasaan kami campur-aduk, antara senang, heran, dan tidak percaya saat diumumkan kalau tim kami menjadi juara umum kompetisi ini," ungkap Sisdiani, salah seorang siswi SMKN 1 Turen sekaligus ketua tim mading, Minggu (27/2).

Menurutnya, untuk merancang dan membuat mading digital ini, ia bersama ke-20 rekannya rela tidur di sekolah selama seminggu.

"Ini (mading digital) adalah hal yang baru buat kami. Makanya, kami *rela-relain nginap* di sekolah untuk mencapai target maksimal. Di mading ini kami memuat artikel pendidikan, berita, dan cerpen," kata siswi kelas XII Pemasaran II ini.

Deddy Fahmi Priautama, GM Youth Segment PT XL Axiata Tbk, mengatakan, kompetisi ini dibuat sebagai bentuk kepedulian XL terhadap dunia pendidikan. Selain itu, juga sebagai sosialisasi terhadap program *XL Jagoan Muda* yang memang diperuntukkan bagi kalangan pelajar dan mahasiswa.

"Dalam program ini, selain menyediakan informasi dunia pendidikan, kami juga melengkapinya dengan fitur jejaring sosial. Jadi, pelajar dan mahasiswa se-Indonesia bisa belajar sambil nongkrong di dunia maya," katanya.

Atas prestasi ini, SMKN 1 Turen memperoleh hadiah beasiswa dan empat unit komputer. "Juara kedua dalam kompetisi ini adalah SMAN 1 Turen, sedangkan juara ketiga diraih SMK PGRI 3 Tlogomas. Jadi, semua juara diraih oleh Kota dan Kabupaten Malang," katanya.

Martono, Manager Services XL East Region, mengungkapkan, selain memberi beasiswa dan komputer, pihaknya juga memberi hadiah hiburan kepada juara 1 dan 2. Seperti di SMK 1 Turen, kemarin, panitia mendatangkan grup musik Five Minute untuk menghibur siswa-. ■ **k1**

Malang enteng

MULAI 07 Maret 2011
TERBANG DENGAN PESAWAT BARU
ATR72-500

SETIAP HARI JAM 14.35 WIB
MALANG-DENPASAR
SETIAP HARI JAM 14.10 WITA
DENPASAR-MALANG
Informasi & Pemesanan Tiket 24 Jam:
0804-1-77 88 99
021-6379 8000, 6387 1111
www.lionair.co.id
Wings Air

HARIAN SURYA
Hari Jadi ke 524 Kota Gresik ke 37 Pemkab Gresik
13 Maret 2011 Pukul 06.00 WIB
GRESIK FUN BIKE
Start/Finish: Halaman Pemkab, Jl Dr Wahidin Gresik
Kupon: Rp 10.000
Door Prize: 2 Sepeda Motor, 5 Sepeda United, TV 29 inch, Lemari Es, HP dan puluhan door prize menarik lainnya.
tempat pendaftaran
SURABAYA
Harian SURYA Jl.Rungkut Industri III No 68 & 70 SIER Telp 031 8419000
Toko Surya Indah Jl.Pasar Turi (kompleks Galaxi B 80) 031-3521839
Toko Sepeda United Jl.Pasar Turi No.27 B 031-3523393
Toko Sumber Kencana Jl.Diponegoro 208 B 031-71252588
Toko Rukun Makmur Jl. Kertajaya 185 A 031-5031975
Build A Bike Jl.HR.Mohammad 96-96A 031-7382049
GRESIK
Toko Naga Mas Jl. Haji Samanhudi 139 (031) 70719592, 082139672888
ALFAMART GRESIK
Jl. Kalimantan No.146 Gresik Kota Baru
Jl. Kapten Dulasim no 4 Singosari Kebomas
Jl. Dr. Soetomo No. 83
Jl. A. Yani No.65 Gresik
Jl. Raya Manyar No. 100 Manyar
Jl.Gubernur Suryo 78 Gresik
Jl.Cerme Lor No. 14A RT. 01 RW.11 Cerme
SIDOARJO
Toko Jenggolo Jl.Jenggolo 56 (031) 8946588
Toko Sinar Abadi Jl.Gajah Mada 203 (031) 8941603
Toko Jaya Jl.Diponegoro 8E (031) 8967621
LAMONGAN
Toko Pahala Jl. Dr Wahidin S.H. No 48 (0322) 321448
Supported by:
SIG SEMEN GRESIK
UNITED BIKE
Alfamart Belanja puas harga pas
Daktarin
GRESIK KOTA BARU by BLP property
sponsor hubungi: Rachmad Hariyanto, (031) 7148.5190, 081.2356.6736

lintas peristiwa

Kunjungi Istri, Suami Gantung Diri

PAKIS - Nardi Mulyo (27), warga Jl Melati, Desa Sekarpuro, Kecamatan Pakis, Minggu (27/2) siang, nekat mengakhiri hidupnya. Yang membuat keluarganya kaget, gantung diri itu terjadi sekitar tiga jam setelah korban tiba di rumahnya. setelah hampir dua bulan tak pulang.

Informasinya, sebenarnya korban sudah ditanya istri dan mertuanya ketika datang. Sebab, korban terlihat murung. Namun, sebelum sempat menceritakan masalahnya, korban sudah ditemukan gantung diri di dalam kamar mandi. Lehernya terikat sabuk pengaman, yang biasa dipakai sebagai kelengkapan pengaman bagi pekerja tower.

AKP Gatot Setiawan, Kapolsek Pakis, mengatakan, korban jarang pulang karena mengikuti perusahaannya yang bergerak pada pembangunan tower di Mojokerto. Terakhir sambang istrinya, Dwi Wilatini (24), pada tahun baru. Namun, Minggu (27/2) pagi sekitar pukul 06.00 WIB, korban pulang. "Saat datang itu, sebenarnya mertuanya sudah menanyai. `Ada apa kok seperti ada masalah`. Namun, korban tidak menjawab. Dan mengenai motifnya kami masih menyelidiki," kata Gatot.

Setelah itu, korban terlihat masuk ke kamar mandi. Namun setelah lama tak keluar dari kamar mandi, istrinya mulai curiga. Sebab, kalau hanya sekadar mandi saja, tak sampai hitungan jam. Akhirnya, Dwi mengeceknya. Karena tak terdengar suara apa pun dari dalam dan pintu dikunci, Dwi memanggil bapaknya. Selanjutnya, pintu kamar mandi didobrak paksa. ■ **fiq**

Rampok Bersenjata Batu

▶ Biar Tak Dikenali, Pakai Helm Teropong

PAKISAJI - SURYA
PERAMPOKAN di Kabupaten Malang, kian meresahkan. Dalam sebulan ini saja, telah terjadi tiga kasus perampokan, dan pelakunya belum terungkap. Jika sebelumnya perampok menguras harta Sardi, warga Kromengan dan juragan bebek, Sulkan (33), warga Desa Palaan, Kecamatan Ngajum, kini korban berikutnya adalah M Dahlan (70), warga Dusun Blawu, Desa Permanu, Kecamatan Pakisaji.

Minggu (27/2) dini hari, sebanyak enam perampok menyatroni rumah Dahlan. Mereka berhasil menguras harta korban berupa uang Rp 8 juta, perhiasan emas 10 gram dan telepon genggam (HP).

Yang membuat Dahlan heran, pelaku seolah mengetahui bahwa dirinya baru saja menjual perhiasan emas seberat 22 gram dan terjual Rp 8 juta. Bahkan diperkirakan, pelaku mengenal korban. Sebab, semua perampok itu memakai helm teropong.

"Kasus itu baru kami selidiki. Petugas sedang melakukan olah tempat kejadian perkara untuk mengindentifikasi para pelakunya," kata AKBP Drs Rinto Djatmono SH, Kapolres Malang, Minggu (27/2).

Modus perampokan di rumah pedagang sembako itu tergolong cukup berani. Kendati rumah korban berdekatan dengan rumah tetangga, pelaku beraksi dengan terang-terangan. Dengan menggunakan batu sebesar kepala orang, mereka mendobrak pintu depan rumah korban.

Korban yang sudah tertidur pulas itu terbangun karena kaget mendengar pintu depan rumahnya seolah didobrak. Tak terkecuali, para tetangganya juga mendengarnya. Namun, mereka tak ada yang berani keluar apalagi menolongnya. Hal itu karena pelakunya diketahui membawa senjata tajam semua.

Diganjal Sepeda Pancal

Dahlan pun tidak tinggal diam. Meski hanya seorang diri, ia sempat berusaha menahan pintu rumahnya dengan sepeda pancal. Namun, usaha korban itu tak membuahkan hasil. Setelah berkali-kali didobrak dengan batu, akhirnya pintu depan itu berhasil dijebol. Empat pelaku masuk, sementara dua sisanya berjaga-jaga di pintu. Selain menenteng pancor, mereka juga menyiapkan batu besar, untuk dipakai melempar warga jika diketahui akan mendekat ke rumah korban.

Pelaku langsung menodongkan pancor (senjata tajam semacam celurit tapi panjang) ke arah Dahlan yang berada di balik pintu. Selanjutnya, Dahlan dipaksa menyerahkan uangnya jika tak ingin dilukai.

Sesaat setelah Dahlan dilumpuhkan, anggota keluarganya terbangun semua, di antaranya, Hj Sutik (54), istrinya, dan Jiami (80), ibunya. Malah anaknya, Haris Septia Zanuar yang berusia 2 tahun, langsung menangis. Akibatnya, keempat anggota keluarga itu langsung dilumpuhkan dan dipaksa menyerahkan uangnya.

Korban menunjukkan tempat menyimpan uang dan emasnya di dalam lemari kamarnya. Setelah berhasil menguras harta benda korban, pelaku langsung kabur. Karena tak mendapat perlawanan, aksi perampokan itu berlangsung cukup singkat.

Kendati para pelakunya memakai helm teropong, tak terdengar suara sepeda motornya. Kemungkinan, sepeda motor mereka disembunyikan di tempat sepi dan jauh dari rumah korban. ■ **fiq**

KRONOLOGI PERAMPOKAN DI PAKISAJI

grafis:surya/yusuf

surya/imam taufiq

RAMPOK BERNYALI - M Dahlan menunjukkan batu besar yang digunakan pelaku perampokan untuk mendobrak pintu rumahnya, Minggu (27/2).

Punggung Istri Disabet Pancor

GEDANGAN - SURYA
Sebagai kepala keluarga, Slm (30), warga Desa Sindurejo, Kecamatan Gedangan itu, rupanya merasa pantas untuk memukul istrinya jika dianggapnya tidak becus. Termasuk saat memukul punggung istrinya, Sln (29), dengan sisi tumpul pancor (sejenis celurit panjang) hingga meninggalkan bekas memar.

Namun, Slm kini tak lagi bisa sombong atas kekerasan yang dilakukannya. Sebab, Sln, yang dinikahinya secara siri dan memberinya satu orang momongan itu melaporkan kasus kekerasan tersebut kepada polisi. Slm dijemput polisi dan masuk bui.

AKP ZD Patty, Kapolsek Gedangan, Minggu (27/2) mengatakan, karena keduanya belum menikah resmi, sehingga kasus ini bukan termasuk kasus Kekerasan Dalam Rumah Tangga (KDRT). "Dalam kasus ini, dia dikenai kasus penganiayaan biasa," ujarnya.

Dijelaskan Patty, berdasarkan keterangan para saksi, tanpa diketahui pasti penyebabnya, Slm yang asli warga Desa Girimoyo, Kecamatan Gedangan itu mendadak marah marah ke istrinya. Katanya, ia akan mengajak anaknya, namun oleh istrinya dilarang. Slm pun emosi hingga terjadi cekcok mulut.

Peristiwa itu terjadi di rumah korban, Kamis (24/2) siang. Pertengkaran mereka itu juga diketahui keluarga istrinya. Malah informasinya mertuanya, sempat kena pukul.

Sesaat setelah cekcok mulut, emosi Slm semakin menjadi. Diambilnya sebuah pancor dan punggung istrinya disabet dengan menggunakan bagian yang tumpul.

Sabetan ini membuat Sln menjerit kesakitan dan hanya bisa minta tolong. Karuan orangtuanya langsung beraksi melihat anaknya jadi bulan-bulanan pelaku. Namun belum sempat berbuat apa-apa, mertuanya yang berusaha melerai itu dihajar juga. "Mertuanya diancam akan dibunuh dan kepalanya sempat ditendang juga," ungkap Patty.

Sementara itu, Slm dalam keterangannya mengatakan, ia marah karena merasa istrinya tidak becus melayani suami. "Saya emosi karena saat saya sakit, istri saya tak menyiapkan makan," aku Slm. ■ **fiq**

surya/imam taufiq

DIAMANKAN - Slm, diamankan di Polres Malang karena menghajar istri sirinya dengan punggung pancor, Minggu (27/2)

5 Buruh Dibui Saat Tunggu Angkutan Sayur

BATU - SURYA
Maksud hati membunuh waktu saat menunggu angkutan sayur datang, lima buruh bongkar muat sayur justru bernasib sial. Saat tengah asyik bermain judi remi, ditangkap aparat kepolisian, Kamis (24/2) malam.

Mereka adalah Sumarno, (54), warga Jl Patimura; Endo (66), warga Jl Imam Bonjol; Mesdi warga Jl Diran; dan Joko Erianto, Jl Agus Salim. Keempat orang ini warga Kota Batu. Satu tersangka lain adalah Hariono, warga Sukomulyo, Kecamatan Pujon, Kabupaten Malang.

Kasatreskrim Polres Batu, AKP Dwi Heri Sukiswanto, mendampingi Kapolres Batu , AKBP Gatot Soegeng Soesanto membenarkan telah menangkap lima penjudi. Penangkapan itu dilakukan di sebuah gudang yang ada di Jl Dewi Sartika, Kota Batu,

Penangkapan dilakukan setelah petugas mendengar informasi dari masyarakat bahwa di tempat tersebut sering dijadikan tempat judi.

"Dari tangan para tersangka, selain mengamankan dua set kartu remi, kami juga mengamankan barang bukti uang Rp 150.000," jelas Dwi, Minggu (27/2).

Dipaparkan Dwi, sebelum dilakukan penangkapan sekitar pukul 20.00 WIB, petugas mendengar kalau di gudang di Jl Dewi Sartika itu ramai dijadikan ajang judi.

Dengan ditangkapnya lima pelaku perjudian ini, Dwi berharap bisa meminimalisasi terjadinya perjudian di Kota Batu, yang selama ini juga menjadi salah satu penyumbang terjadinya tindak kejahatan.

Salah satu tersangka, Sumarno mengakui sebelum ditangkap polisi, dia dan ke empat temannya memang sedang judi remi. Ini dilakukan iseng saja, untuk mengusir hawa dingin sebelum sayuran yang akan dibongkar muat datang.

"Saya sama sekali tak tahu saat judi itu ada polisi, tahu-tahu petugas ada di belakang saya sehingga tidak bisa lari," kata Sumarno.

Baru pertama berhadapan dengan polisi, Sumarno mengatakan kapok untuk berjudi lagi. Sebab saat dia ditahan, keluarganya yang menjadi korban karena tak ada pemasukan yang biasanya dia berikan.

Sama dengan Sumarno, Endo juga kapok melakukan judi setelah berurusan dengan polisi.

"Saat ada taruhannya reminya jadi penuh semangat, sehingga kami tak sadar kalau ternyata apa yang kami lakukan tengah diawasi polisi. Sehingga kami tertangkap," ujar Endo. ■ **cah**

surya/cahyo nugroho

BERJUDI - Lima buruh angkut tepergok asyik berjudi saat menunggu angkutan sayur datang, Kamis malam (24/2) lalu di Kota Batu.

Tepergok, 4 Mahoni Digergaji Tanpa Izin

NGANTANG - SURYA
Belum sempat menikmati hasilnya, Ardianto (26), warga Desa Sidodadi, Kecamatan Ngantang Kabupaten Malang ini ditangkap petugas Polisi Hutan (Polhut) karena dituduh mencuri kayu hutan. Sedang dua temannya, Dn (35) dan Pt (50), tetangganya, kini dicari petugas karena kabur.

Penangkapan terhadap Ardianto ini dilakukan Sabtu (26/2) malam, setelah petugas menemukan kayu Mahoni, yang tergeletak di tengah hutan. Kayu jenis Mahoni dengan sebanyak empat batang itu, dicuri ketiga pelaku itu belum sempat dibawa pulang. Itu baru dikeringkan dulu. Namun sebelum membawa pulang, petugas sudah menciumnya.

"Saat ini dia diamankan di sini karena diduga mencuri kayu hutan, yang masuk wilayah desanya," kata Kapolsek Ngantang, AKP Prayitno, Minggu (27/2).

Pencurian diperkirakan terjadi tiga hari sebelum pelaku diamankan di rumahnya. Dari tangan dia, petugas mengamankan gergaji kayu dan empat batang kayu berbagai ukuran. Modusnya, mereka mengelabuhi petugas dengan menyaru seperti pencari rumput di hutan. Sambil membawa zak berisi gergaji kayu, ketiganya mencari sasaran kayu yang akan ditebang.

Petugas memergoki aksi mereka setelah menemukan kayu tersebut. Namun, baru Ardianto yang diringkus. ■ **fiq**

Waspadai Penipuan Berkedok Klenik

▶ Diduga Masih Ada Korban Dukun Palsu

SINGOSARI - SURYA
Praktik dukun palsu yang dilakukan Muhammad Purnoto (58), warga Jl Pattimura I Batu, terhadap korbannya yang bernama Asyim (66), warga Jl Nanas, Desa Klampok, Singosari, Kabupaten Malang, membuat Polsek Singosari harus ekstra jeli dalam meraba-raba tindak pemalsuan yang berkedok klenik itu.

Sejauh ini, di wilayah Singosari, yang jadi korban masih sebatas Asyim. Terkait kasus ini, kami *nggak* mau ada kasus serupa yang menimpa warga kami," tandas Kompol Hariono, Kapolsek Singosari, Minggu (27/2).

Dengan tertangkapnya Purnoto, Hariono berharap agar warga lebih selektif lagi dalam memanfaatkan jasa 'orang pinter'. Bahkan, lanjutnya, sebaiknya jangan percaya dengan praktik-praktik semacam itu. Karena selain membuang waktu dan uang, menggunakan jasa 'orang pinter' merupakan jalan pintas yang tidak jelas hasil akhirnya.

"Ujung-ujungnya *ya* pasti tertipu. Oleh karena itu, sebaiknya warga jangan mudah percaya dan waspada terhadap perdukunan," ucap Hariono.

Terkait barang bukti (BB) emas imitasi yang dijadikan Purnoto untuk mengelabui kliennya, sejauh ini Purnoto masih melakukan pengembangan dan menghimpun keterangan dari tersangka Purnoto, korban Asyim, dan sejumlah saksi. Hariono mengaku belum mengetahui dari mana Purnoto mendapatkan emas imitasi itu.

"Sekarang ini *kan* yang terpenting si tersangka (Purnoto) sudah kami tahan. Jadi, hal ini akan memudahkan kami untuk memeriksanya," kata Hariono.

Uniknya, setiap kali selesai menipu korbannya, Purnoto selalu bersembunyi ke luar kota. Pihak kepolisian belum mengetahui apakah hal itu terkait ritual.

Diduga, selain Asyim masih ada korban lain lagi terkait praktik dukun Purnoto. Namun, karena malu, korban enggan melaporkan ke polisi. "Yang jelas setiap penipuan harus segera dilaporkan, *nggak* usah malu dan sungkan," imbuh Hariono. ■ **k1**

surya/sfl4

Rongsokan Reklame Bisa Tambah PAD

Karena tak punya gudang, Satpol PP Kabupaten Malang kebingungan menyimpan tumpukan papan reklame hasil penertiban sejak 2009 lalu. Abdul Malik, Sekda Kabupaten Malang menyatakan Satpol PP bisa mengajukan permohonan mengelola barang daerah setelah barang rongsokan itu dinyatakan sebagai aset. ■ **vie**

Rp $ *kiat usaha*

Membangun Kerjasama dalam Bisnis

Oleh: **Noor Shodiq Askandar**
Direktur Lembaga Manajemen Unisma

DALAM bisnis, membangun kerjasama dengan relasi baik langsung maupun tidak langsung sangat diperlukan. Dengan kolaborator seperti pemasok, distributor, kreditor, agen, biro riset dan lainnya, perusahaan membutuhkan kemitraan untuk membangun aliansi strategis global untuk membuka akses pasar yang lebih luas dan daya saing yang lebih kuat.

Bahkan dalam konteks kekinian, membangun kerjasama tidak hanya dengan mitra bisnis, tetapi juga dengan pesaing produk perusahaan (*co-opetition*). Beberapa contoh, Pertamina membangun kerjasama dengan Shell, Daihatsu dengan Toyota, atau Danone dengan Aqua.

Setidaknya ada beberapa manfaat dari membangun kerjasama bisnis yang komprehensif seperti ini.

Pertama, peningkatan kualitas layanan kepada konsumen, baik teknis maupun fungsional. Melalui pengelolaan hubungan dengan distributor yang baik, produk dapat lebih cepat sampai kepada pelanggan, sehingga masa tunggu dapat diperpendek. Begitu juga, kerjasama dengan *supplier*, akan dapat menghasilkan pasokan dengan kualitas yang lebih terjaga agar produk yang diterima konsumen menjadi lebih baik.

Kedua, menciptakan nilai tambah yang lebih tepat. Kerjasama dapat meningkatan kecepatan dan ketepatan waktu produk untuk sampai di tangan konsumen. Proses ini akan membuat produk lebih efisien dengan harga yang lebih terjangkau. Secara teoritis, ketika penawaran bertemu dengan permintaan, terjadilah transaksi. Dalam konteks ini, ketika harga bisa ditekan sehingga daya beli masyarakat dapat terjangkau.

Ketiga, kerjasama yang baik akan dapat meningkatkan efektivitas komunikasi antar berbagai fihak. Dalam dunia bisnis yang semakin maju, komunikasi memegang peranan yang sangat penting bagi keberhasilan dan keberlangsungan usaha. Oleh karena itu, penting melakukan kontrol agar komunikasi dengan cepat, akan tetapi juga tepat.

Keempat, melalui kerjasama yang baik juga dapat meningkatkan kepercayaan bagi semua partner yang menunjang keberhasilan usaha. Dalam dunia bisnis, sebagaimana pernah saya tuliskan, *trust* memegang peranan yang penting menyukseskan usaha. Jika konsumen telah kehilangan kepercayaannya kepada produsen, kehancuran perusahaan tinggal menunggu waktu.

Sudah bukan saatnya lagi berkompetisi tidak fair dengan cara saling menjatuhkan satu sama lain. Dengan bekerjasama, akan banyak manfaat yang dapat dirasa, karya yang tercipta dan pasar yang semakin terbuka. Bagaimana dengan Anda? ■

Jajan Ndeso ala Supiani

Mencecap Laba Gatot Instan

GATOT, bagi sebagian orang, tentu sudah tak asing. Jenis camilan *wong ndeso* yang terbuat dari gaplek ini lebih banyak dijumpai di pasar tradisional daripada di mal. Tapi, di tangan Supiani, makanan *ndeso* tersebut bernilai ekonomis. Gatot ini menjadi camilan instan yang siap masuk mal hingga rumah gedongan.

PASAR usaha gatot instan ini sangat menjanjikan.

Jika Anda tertarik, tak ada salahnya mengikuti jejak Supiani. Warga RT 18/RW 5, Dusun/Desa Pagak, Kecamatan Pagak, Kabupaten Malang ini mengatakan, permintaan gatot instan tinggi. "Saat ini, saya masih kesulitan memenuhi permintaan gatot instan untuk Pandaan. Pandaan minta tiga kuintal," ujar Supiani dalam percakapan dengan *Surya*.

Supiani, menggeluti usaha gatot instan ini sejak 1999. Saat itu, ia ingin para penggemar makanan gatot, tidak perlu repot-repot mencari makanan ini ke pasar tradisional. Terlebih untuk membuat gatot, hanya dibutuhkan gaplek yang notabene bisa diperoleh dari masyarakat sekitar.

Lantas mulailah ia meracik gatot instan ini dan diberi merek *Gatot Ketela Pohon*. Dikatakan, membuatan gatot ini membutuhkan ketelatenan, karena proses pembuatannya memakan waktu sekitar satu minggu. Yakni bahan berupa gaplek itu, direndam selama satu hari satu malam, kemudian dikukus dan diungkep selama satu atau dua hari.

Di saat gaplek mulai terlihat menghitam, diiris kecil-kecil lalu dijemur. Agar benar-benar kering, proses pengeringan dilakukan dua hingga tiga hari. Baru setelah itu, gatot yang sudah berbentuk seperti keripik itu dimasukkan dalam kantong-kantong plastik dengan berat 4,5 ons. Sehari-hari, ia bisa mengolah 80 kg gatot instan.

Untuk mendapatkan bahan bakunya, Supiani membeli gaplek dari kecamatan tetangga, Dampit. Sebab, kualitas gaplek Kecamatan Pagak masih kurang bagus dibanding dari Dampit.

"Kalau permintaan tinggi, malah bisa memproduksi 1,5 kuintal per hari. Tapi saya sering kewalahan memenuhi permintaan karena pasokan gapleknya juga susah," jelas wanita yang mengetuai kelompok petani Ngudi Lestari ini.

Gatot instan bikinan Supiani ini telah merambah hingga ke Jawa Tengah, Kabupaten Blitar, Surabaya, Pandaan, dan Pasuruan. Meski produknya belum me-nusantara, Supiani mengaku kewalahan memenuhi permintaan.

"Saya masih kesulitan memenuhi permintaan gatot instan untuk Pandaan," cerita Supiani. Gatot Ketela Pohon instan ini dibanderol Rp 3.000 per bungkus untuk pembelian langsung ke rumahnya. Untuk harga di toko-toko, gatotnya dibanderol menjadi Rp 4.500 per bungkus.

Selain gatot, Supiani juga membuat tiwul manis instan. Tiwul yang kerap menjadi makanan pengganti nasi ini juga banyak diminati. ■ **vie**

surya/sylvianita w

MENJEMUR - Gatot instan ketika dijemur di halaman rumah di Dusun/Desa Pagak, Kecamatan Pagak, Kabupaten Malang biar kering. Tapi jika musim hujan, gatot-gatot itu dikeringkan dengan oven.

Musim Hujan, Permintaan Gatot Meroket

surya/sylvianita w

KEWALAHAN - Permintaan gatot instan yang tinggi membuat Supiani kewalahan memenuhi pasar,

SUPIANI kini bisa dikatakan sudah menikmati hasil jualan gatot instan ini. Laba hasil penjualan gatot ini mencapai Rp 2,5 juta per bulan. Jika sedang ramai, ia bisa mempekerjakan 11 orang di rumahnya.

Tapi siapa sangka, wanita kelahiran Pagak, 13 Juli 1966 ini semula ingin menutup usahanya gara-gara tergiur berbisnis ayam potong. Padahal pada tahun 2000 itu, usaha gatotnya mulai berkembang.

"Tapi ternyata saya tidak berjodoh dengan bisnis ayam potong. Saya malah bangkrut. Akhirnya saya kembali menekuni bisnis gatot instan hingga sekarang," cerita ibu dua anak ini.

Yang unik dari bisnis ini, jika sedang musim hujan, permintaan akan gatot instan naik. Karena itu, di saat cuaca ekstrem hujan terus menerus datang, ia justru banjir rezeki. Permintaan meroket hingga 1,5 kuintal perhari.

"Mungkin kalau musim hujan, orang kan maunya pingin nyamil saja. Jadi memberi dampak pada permintaan," jelas wanita berjilbab ini.

Jika musim hujan, ia memilih mengeringkan gatot dengan oven. Sehingga meski sering turun hujan, produksinya tidak mengalami hambatan.

Soal daya tahan gatot instan ini,dikatakan awet hingga tiga bulan. Untuk menikmati gatot intan ini, proses masaknya juga butuh waktu panjang. Tuangkan isi gatot intan ke air hangat dan direndam selama dua jam. Setelah itu ditiriskan. Kemudian kukus selama 30 menit. Makin nyamleng lagi jika dicampur dengan parutan kelapa muda yang telah diberi taburan garam. Ehm.... ■ **vie**

Musda Gapensi, Incumbent Optimistis

BATU - SURYA

Meski bersaing dengan dua orang yang sudah kenyang pengalaman di bidang konstruksi, Muhamad Amin tetap percaya diri memenangi pemilihan Ketua Gapensi Jatim. Dalam musyawarah daerah Gabungan Gabungan Pelaksana Konstruksi Nasional Indonesia (Musda Gapensi) ke 7 di Hotel Kusuma Agrowisata Batu, Minggu (27/2) hingga Senin (28/2), sebagai calon incumbent , Amin merasa yakin dia banyak mendapat dukungan..

Amin mengungkapkan dia maju lagi dalam pemilihan Ketua Gapensi Jatim untuk periode 2011-2015 setelah mendapatkan banyak dukungan dari anggota Gapensi.

"Dari sekitar 5.000 anggota Gapensi Jatim saat ini, sekitar 90 persen merupakan kontraktor dengan kategori menengah-kecil, sementara sisanya kontraktor besar. Saya ingin ke depan semuanya bisa semakin eksis," jelas Amin, Minggu (27/2).

Lanjut Amin, agar anggota Gapensi makin eksis, ke depan SDM anggota terus diperbaiki, misalnya terkait permasalah konstruksi, sektor perbankan, pajak, hukum, teknologi informasi, komunikasi, hingga etika moral anggota. Ini bertujuan agar Gapensi semakin andal dalam menjawab tuntutan zaman, termasuk mengantisipasi tren bisnis jasa konstruksi masa akan datang.

Salah satu peserta Musda, Joko menyebutkan dari tiga kandidat yang saat ini bersaing, yakni Muhammad Amin, Suhariono (ketua Badan Pimpinan Cabang (BPC) Gapensi Surabaya, Njono Djojo Astro (kontraktor senior Jatim), masing-masing memiliki kans kuat terpilih menjadi ketua Gapensi Periode 2011-2015. Tetapi dia pribadi menjagokan Amin, yang sudah punya pengalaman mumpuni sebagai ketua akan bisa menang lagi di Musda Gapensi VII ini.

Penitia Musda Gapensi, Edi Hasibuan mengatakan ada 36 BPC yang ikut dalam Musda Gapensi VII. Satu BPC memiliki tiga hak suara untuk memilih ketua. ■ **cah**

Malang enteng

lintas kota

Ribuan Warga Menganti Doakan Bangsa

GRESIK - Ribuan warga Kecamatan Menganti berdoa bersama, agar kehidupan masyarakat Indonesia bisa kembali tenang. Doa bersama yang dikemas dalam tablik akbar sekaligus memperingati Maulid Nabi, digelar di Dusun Glintung Desa Kepatihan, Minggu (27/2) siang.

Selain menampilkan penceramah Hj Ucik dari Pasuruan, para jamaah juga mendapat siraman rohani dari Camat Menganti, Umam Thohari. Ketua panitia Hj Solikah didampingi cak Anam, koordinator lapangan mengatakan, doa bersama ini ditujukan demi ketentraman bangsa.

"Sekarang banyak masalah yang berkaitan dengan agama, ini bisa merusak kehidupan beragama masyarakat secara umum. Ini harus dihentikan," ujar Anam. Selain itu, para jamaah juga berdoa agar Indonesia dijauhkan dari bencana alam dan bencana sosial. "Contoh nyatanya, musim hujan dan musim kemarau sekarang hampir tidak bisa dibedakan jadwalnya. Pagi terang sore bisa hujan deras. Apakah ini teguran Allah kepada kita semua?," tanya Anam. ■ **san**

Siang Bolong, Curi Kotak Amal

SIDOARJO - Kondisi sepi kawasan perumahan dimanfaatkan Dhimas Wali Saputra (21). Dia nekat mencuri kotak amal milik Masjid Al Falah, di Perum Florencia Regency, Kelurahan Gebang, Kecamatan Sidoarjo. Warga Perum Palem Putri Desa Balonggabus, Kecamatan Candi itu berkilah, butuh duit untuk makan keluarganya.

Pelaku tepergok memanjat tembok perum Florencia Regency, Sabtu (26/2) pukul 10.00 WIB lalu. Munawar, koordinator pengamanan perumahan setempat yang memergoki pelaku. Tahu dirinya dibuntuti Munawar, pelaku berusaha kabur. "Namun, pelaku berhasil kami tangkap bersama warga yang mengejarnya," ujar Kompol H Mujiono, Kapolsekta Sidoarjo, Minggu (27/2).

Setelah diperiksa, pelaku mengaku bahwa telah mengambil kotak amal di Masjid Al Falah, di kompleks perumahan itu yang berisi uang tunai Rp 35.000. Di depan penyidik, pelaku berkilah tidak niat mencuri. "Saya kepepet. Saat itu saya tidak punya uang sepeser pun. Padahal, saya butuh belanja untuk keluarga di rumah," ujarnya. ■ **ain**

DARJO puolll

Masa Lalu

GUK Sur sangat bangga menceritakan masa mudanya pada cucunya. Waktu itu, Guk Sur pulang sendirian lewat lorong gelap dan dihadang lima penjahat.

Perampok itu dilawan satu persatu. "Kakek berhasil menjatuhkan empat orang perampok itu," cerita Guk Sur pada cucunya.

"Wah... ternyata kakek jago dalam perkelahian. Terus perampok yang satunya bagaimana," tanya sang cucu.

"Jangan ramai-ramai, perampok yang satu membawa kakek ke rumah sakit," kata Guk Sur. ■ **uji**

AERO HEAVY DUTY AERO AIR - COMPRESSOR
Harga Promo
WARRANTY 1 YEAR
Rp. 750rb
DRS-301 30 Liter
1 Hp (750W~220V)
JL. KALISOSOK LOR 9 SURABAYA
(031) 355-1888, 352-2292

surya/mustain

TRADISI - Sejumlah perahu nelayan bersiap berangkat dari Desa Bluru Kidul menuju makam Dewi Sekardadu di Dusun Kepetingan, Desa Sawohan, Buduran, Minggu (27/2).

Nyadran Syukuri Hasil Laut

SIDOARJO - SURYA

Warga Desa Bluru Kidul Kecamatan Sidoarjo menggelar sedekah laut atau kerap disebut nyadran, Minggu (27/2). Sebanyak 70 perahu nelayan menyemarakkan tradisi tahunan ini.

Ketua Paguyuban Nelayan Sumber Rejeki Desa Bluru Kidul, H Waras menyebut, warga dan nelayan desa setempat cukup antusias mengikuti nyadran. Bahkan warga luar desa juga berbondong-bondong mengikuti nyadran. "Nyadran sebagai bentuk wujud syukur hasil laut yang dinikmati warga," cetusnya.

Nyadran yang juga untuk memperingati Maulid Nabi Muhammad SAW ini, dilakukan dengan membawa tumpeng menuju makam Dewi Sekardadu di dusun Kepetingan Desa Sawohan Kecamatan Buduran. Warga berdoa agar segala kegiatan melaut diberkahi dan dilindungi Allah SWT. ■ **ain**

Parkir Berlangganan Dipansuskan

► Meresahkan dan Jadi Sorotan

SIDOARJO - SURYA

TIGA fraksi di DPRD Sidoarjo akan mengusung persoalan parkir berlangganan ke panitia khusus (Pansus) jika keberadaannya tetap meresahkan dan menjadi sorotan masyarakat Sidoarjo.

Mereka adalah Partai Golkar-PKNU, PAN-PKS, dan PDI Perjuangan. Ketiga fraksi ini menilai, apa yang dipungut dari masyarakat yakni Rp 25.000 untuk motor dan Rp 50.000 mobil per tahun layanan melalui Dinas Perhubungan (Dishub) tidak sesuai harapan.

Sering ditemui di beberapa akses jalan yang bertuliskan parkir berlangganan tetap ditarik biaya parkir oleh jukir.

Salah satunya di Jl Gajah Mada, meski terpampang stiker parkir berlangganan di motor atau mobil tetap dipungut. Padahal, di situ juga ada pos pantau parkir berlangganan, tetapi tidak berfungsi. Di Alun alun Sidoarjo juga mengalami nasib yang sama. Bahkan jukir menarik ongkos parkir Rp 2.000.

"Itu belum termasuk di beberapa wilayah di Sidoarjo," tutur Ketua Fraksi Golkar-PKNU Unggul Prabawa, Minggu (27/2).

Menurut Unggul, ulah yang jukir ini akibat kurangnya pengawasan yang melekat pada Dinas Pehubungan (Dishub). Pasalnya, jukir masih bisa 'bermain' yakni memungut uang dari pemilik kendaraan. Bahkan Unggul mensinyalir jika ada 'main mata' antara jukir dengan oknum tertentu.

"Makanya ini terus kami pantau bagaimana kondisi di lapangan. Kalau sampai September seperti ini, kami akan membawa ke pansus," ancamnya.

Hal senada dilontarkan Ketua Fraksi PAN-PKS, Emir Firdaus. Dia memberikan toleransi setahun sejak pertengahan 2010. Ini agar program parkir berlangganan ditata ulang. "Jika tidak diindahkan, kita siap mengajukan pansus pencabutan perda parkir berlangganan," tegas Emir.

Taufik Hidayat, Ketua Fraksi PDIP, menjelaskan masyarakat terkesan diwajibkan membayar parkir berlangganan. Padahal, sifat dari membayar parkir berlangganan adalah retribusi bukan membayar.

Dongkrak PAD

Fraksi yang dipimpin Gandu demikian Taufik dipanggil, saat Pemandangan Umum (PU) menolak adanya parkir berlangganan. Pasalnya, parkir berlangganan dianggap tetap membebani masyarakat Sidoarjo. Selain mengeluarkan uang secara tahunan untuk membayar sesuai kendaraan yang dimiliki, motor Rp 25.000 dan mobil Rp 50.000. masyarakat masih terbebani saat parkir di area parkir berlangganan.

Diakuinya, dari segi pendapatan parkir berlangganan memang baik dan bisa mendongkrak pendapatan asli daerah (PAD) Kabupaten Sidoarjo. Tahun 2010 PAD parkir berlangganan Rp 15 miliar. Namun, diakui dari segi pelayanan sangat mengecewakan.

Sementara itu, Ketua Fraksi PKB, Amir Aslichin yang dihubungi, mengungkapkan adanya parkir berlangganan sangat bermanfaat mendongkrak PAD. Tetapi masih ada persoalan di lapangan yang dilakukan oknum yaitu jukir nakal dan permasalahan itu diketahui.

"Ibaratnya, ada pohon mangga ditumbuhi benalu. Yang dipotong mangganya atau benalunya. Sama ini *kan* layanan di lapangan," tukas Amir Aslichin yang biasa dipanggil Iin.

Kepala DPPKA Pemkab Sidoarjo Djoko Sartono, menjelaskan pihaknya sudah menekan agar ada perbaikan dalam layanan parkir berlangganan. "Semua itu butuh proses. Jukir nakal sedikit demi sedikit akan dihilangkan," ujarnya. ■ **mif**

Diserang Hama, Sawah Disiram Oli

SIDOARJO - SURYA

Petani padi di beberapa wilayah Sidoarjo benar-benar dibuat kelimpungan karena banyaknya penyakit yang merugikan. Sebagian petani nekat menyiram lahannya dengan oli atau solar dengan harapan penyakit itu mati.

Ulah nekat itu dilakukan sedikitnya lima petani yang ada di Dusun Sumontoro, Desa Plumbungan, Kecamatan Sukodono. Mereka melakukan itu karena sudah habis-habisan memeras otak dan memutar uang. Bahkan beberapa warga Sumontoro ada yang sampai empat kali musim gagal panen. "Orang-orang itu ibaratnya sudah mentok. Jadi oli atau solar dipakai obat untuk mematikan hama," tutur Saiful warga Sumontoro, Minggu (27/2).

Menurut Saiful, oli atau solar yang disiramkan ke sawah itu dialirkan dari pematang dan tanaman padi dipukul pelan dengan kayu. Penyakitnya jatuh ke air terbawa air dan oli. "Itu padinya tidak apa-apa. Malah tumbuh hijau," sambung Saiful sambil menunjukkan ke arah padi salah satu warga.

"Darimana pemikiran itu?" tanya *Surya*. "Mungkin dilandasi keyakinan dan sudah kepepet, sehingga apapun cara dilakukan," jawab Saiful.

Kepala Dinas Pertanian, Perkebunan dan Peternakan Pemkab Sidoarjo, Ir Handajani yang dihubungi kaget dengan ulah sebagian warga itu. Pasalnya, penyiraman oli dan solar baru didengarnya. "Masak sih begitu. Kalau memang itu bisa mematikan itu suatu penemuan baru yang harus diteliti," katanya dengan nada heran. ■ **mif**

surya/anas miftakudin

PENYAKIT ANEH - Petani mengamati penyakit aneh yang bisa memecah kulit padi. Pecahan itu ditumbuhi jamur kuning, Minggu (27/2).

Barang & Jasa

Pitstop HOTEL
HARGA MULAI 150.000*
• Terbaru di Surabaya • Parkir Nyaman • LCD TV
• Lokasi Strategis • Air Panas • AC
tipe : STANDARD, VIP, SUITE
Jl.Semut Baru 48-50, Sby (dpn. Pengampon Square) Telp. 031-3533 770

INSTITUT PEMBANGUNAN
Pusat Pendidikan, Latihan dan Bursa Kerja
Ingin Cepat Kerja? Atau Meningkatkan Karier... Kuliah aja di INSTITUT PEMBANGUNAN
A. PROGRAM PROFESI SIAP KERJA
(Diploma 1,2,3) lama kuliah 1 s/d 2.5 Tahun.
1. Komputer Akuntansi dan Perpajakan (D1, D2, D3)
2. Sekretaris dan Administrasi (D1, D2, D3)
3. Informatika (Programmer & Operator Komputer) D1, D2, D3
4. Design Grafis (D1, D2, D3)
5. Teknisi Komputer (Reparasi & Operator) D1
B. PROGRAM KURSUS / PROFESIONAL
1. Komputer 2. Bahasa Inggris 3. Akuntansi 4. Teknisi Komputer 5. Perpajakan(Brevet A & B) 6. Akuntansi Perpajakan 7. Administrasi Keuangan 8. Administrasi Perkantoran 9. Administrasi Organisasi 10. Administrasi Produksi 11. Administrasi Perbekalan 12. Ekspor - Impor 13. Public Relations 14. Aplikasi Kesekretariatan 15. Manajemen Kearsipan 16. Marketing & Salesmanship 17. Korespondensi Indonesia 18. Kewirausahaan
C. BURSA KERJA (GRATIS)
1.Mau Mencari Kerja?.... 2.Mau Mencari Tenaga Kerja?.... ya di IP tempatnya
Kelas baru dibuka setiap bulan, Pendaftaran setiap hari kerja pukul : 07.30 - 20.30

Capsul UBI DEWA
RISET TERBARU dr.NAHIRO YOSIKAT SHU
TURUN 15 KG
Buah khas Indonesia bagian timur yang diteliti secara mutakhir dan ilmiah berkashiat sangat cepat menurunkan berat badan, merampingkan paha, betis, menyusutkan perut buncit, membakar kolesterol tinggi serta berfungsi menurunkan darah tinggi, menetralisir darah rendah, mencegah penyakit kanker, liver. Mengandung bermacam - macam vitamin A dan E menyegarkan badan untuk aktivitas. Sangat bagus dikonsumsi untuk semua usia Pria dan wanita. Dengan Capsul UBI DEWA kelihatan awet muda, kulit kencang, stamina terjaga.
100% HERBAL
BUKTIKAN KEAMPUHAN CAPSUL UBI DEWA
* 100 % ALAMI
HUB (031) 71632009 / 081 330 335 307 / 0878 2110 5789 (021) 081281176335
Jl. Raya Pasar Minggu No. 99 G Jakarta Selatan

HARTECH SOUND PROOF DIESEL GENERATING SET
The Only Sound Proof makes it silent
Quality Service Security
KAPASITAS 8 kVA - 1500 kVA
Available : • Open Type • Silent Type • Mobile Type
SURABAYA TEHNIK
Jl. Semarang No. 110 D Blok A-8 Surabaya Telp. (031) 545 8528 Fax. (031) 546 1687
Email : hartechsby@yahoo.com

PELOPOR PENGOBATAN MATA TANPA OPERASI
AMRITSAR INDIA
GARANSI TERTULIS
* Katarak * Buta Warna * Mata Berlemak * Min / Plus * Kabur Akibat Diabetes * Glukoma * Silinder * Mata Berair, Merah
BUKAN JANJI TAPI BUKTI KESEMBUHAN
Jl. Kendangsari Gg Lebar No. 2, Surabaya
Telp : 031 7704 1075 - 081 230 725 823
Buka Pk 07.30 – 20.00 Hari Minggu Tetap Buka

ANDA PERLU UANG ???
DATANG !!! TERIMA UANG
Jaminan : BPKB & SERTIFIKAT
PT. BPR DEWANINUSA
Kantor Pusat : Jl. Kedungturi No.11 Taman, Sidoarjo
Telp : 031-7872028, 7872029, 71966669, 34248877
Kantor Kas : Jl.Semambung, Wonoayu
Telp.031-72727368

PUNYA KEMAMPUAN EXTRA MELALUI METODE PSYCHOTRONICA
Metode tercepat untuk memiliki kemampuan EXTRA secara singkat, menguasai konsep Energi yang dapat langsung diaplikasikan untuk menangkal premanisme (kejahatan), rehabilitasi narkoba (anti mabuk, meningkatkan kecerdasan, mengatasi kesurupan, penyembuhan bermacam macam penyakit kronis dan lain lain. Metode ini Modern - Rasional - Ilmiah & sistematik serta langsung dibuktikan
Jadwal SURABAYA 05 Maret 2011 (S-1 Mandiri) Di Hotel Sahid Jl. Sumatra no 1 SURABAYA
Jadwal KEDIRI 20 Maret 2011 (S-1 Mandiri) Di Hotel Lotus Garden Jl.Jaksa Agung Suprapto no 26 KEDIRI
TRAINING 8 JAM
GRATIS CD DEMO
www.clubmetafisika.com
081555636858 - 08175188074

PUSAT PENGOBATAN MATA TANPA OPERASI KLINIK AGRA
■ Katarak ■ Min Plus ■ Rabun Jauh Dekat ■ Mata Merah Berair ■ Slinder ■ Glukoma ■ Dll.
■ Menyembuhkan Lemah Syahwat ■ Lemah Akibat Kencing Manis ■ Kurang Gairah ■ Tidak Punya Keturunan ■ Rambut Rontok ■ Obat dari Himalaya
Dijamin 1X Datang Kami Memberikan Garansi Tertulis
Izin Dinkes : 448.4/1785/11.2004
BUKA SETIAP HARI
Senin s/d Minggu : 07.00 - 19.00 wib
Minggu : 07.00 - 15.00 wib
Hubungi Alamat Kami :
Jl. Ngagel Jaya No. 30A Surabaya (Dekat Taman Makam Pahlawan Surabaya)
Konsultasi Hub. 0813 8547 9957

PAKET PENGOBATAN KULIT MUKA
Ramuan Dr. Antony Chang
Ramuan alami China. Perpaduan dari riset Teknologi mutakhir dan kandungan alam tropis China yang menyimpan berjuta-juta bahan obat-obatan yang sangat mujarab.
KINI HADIR BAGI YANG MEMPUNYAI KELUHAN PADA KULIT MUKA
Spesial jadikan muka lebih putih, halus berseri. Hilangkan semua jenis jerawat, baik jerawat batu, jerawat bernanah & jerawat menahun, Bekas Jerawat, Flek Hitam, Tarik Keriput, Kantong Mata, Bopeng, dan keluhan-keluhan pada kulit muka lainnya. Untuk semua jenis kulit aman tanpa efek samping. Ramuan berupa Cream, Capsul, Vit-E oles dan Sabun. Cukup 1 paket untuk selamanya muka kembali mulus seperti bayi 100% Alami.
RAMUAN GINGSENG KHUSUS PEMUTIHAN MUKA DAN TUBUH
Ramuan berupa cream muka, cream tubuh, hand body dan sabun jadikan kulit muka dan tubuh lebih putih berseri halus, aman alami tanpa ada efek samping.
RAMUAN GINGSENG PELANGSING MINUM DAN OLES
Ramuan berupa Shin She Capsul dan Cream jadikan badan langsing ideal atasi obesitas hilangkan lemak mengandung vitamin C agar kulit tetap kencang.
RAMUAN GINGSENG PENGHILANG BEKAS LUKA
Ramuan lotion dan cream hilangkan segala macam jenis bekas luka lama maupun baru, kulit kembali mulus seperti semula. Aman tanpa efek samping.
Hub: Sby . (031) 78381775 Jkt . (021) 71567097
SMS:0811170276, 081519996296
L.Kota/Pulau Via BCA, BNI, Mandiri, BRI
Wesel/Saran/Kritik : PO.BOX 999 jksca 12930
HONGKONG : 90609181
Jl: Jend. Sudirman No. 47 Jakarta Selatan

PUSAT PENGOBATAN MATA TANPA OPERASI "HIMALAYA" GARANSI
Mengobati : Katarak, Min / Plus, Mata Merah / Berair, Silinder, Kabur Akibat Diabetes, Mata Berlemak, Glukoma, Buta Warna / Dll
Tanpa Efek Samping
Cukup 1 x pengobatan dalam tempo 15 s/d 20 hari anda akan melepas kaca mata selamanya
NB : Ramuan Obat – obatan dari pegunungan Himalaya
"Awas penipuan yang mengatasnamakan Pengobatan Himalaya" Kami TIDAK BUKA CABANG di Surabaya
Alamat : Jl.Gunung Sari II No.211 (Depan pasar ikan hias) Surabaya
Telp : 0821 411 321 99 031 – 7109 6480
BUKA SETIAP HARI Senin – Minggu : 08 : 00 – 19 : 00 Wib
Hari Minggu / Libur Tetap Buka
Izin Dinkes : 448.4/1785/III/04

Teh & Kapsul Diabetes 919 & Uricade Tea 919
Membantu Mencegah dan Mengobati Diabetes & Asam Urat Anda
Terbukti Khasiatnya !!!
Customer Service : (021)6325177-79
SMS : 081318250929 / 031.91017919
Dapat Diperoleh ditoko obat, apotik,Giant, Hero, century terdekat dikota anda

KURS DOLAR 27/2

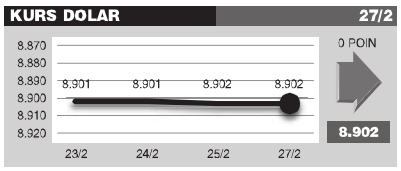

KURS VALAS

MATA UANG	KURS JUAL	KURS BELI
AUD	9,004.37	8,910.95
CNY	1,353.77	1,340.39
EUR	12,299.89	12,173.90
GBP	14,366.94	14,221.39
HKD	1,142.07	1,130.71
MYR	2,914.77	2,883.22
SGD	6,978.68	6,904.28
USD	8,902.00	8,814.00

HARGA EMAS

HARGA EMAS		PERKIRAAN PASAR
25/02	27/02	
DOLAR AS/TROY OUNCE		(24 KARAT)
1.401.20	1.409.30	Rp 404.000/gram

lintas ekbis

Dua Pekan, 1.811 Unit Skutik Terjual

SURABAYA – Sepeda motor murah ternyata masih menjadi buruan masyarakat. Ini terbukti ketika pabrikan motor merek Viar menggelar *roadshow* di sejumlah kota di Jatim, selama dua pekan mampu membukukan penjualan 1.811 unit.

GM Sales and Marketing PT Triangle Motorindo, selaku prinsipal Viar, Akhmad Zafitra Dalie mengatakan, melonjaknya permintaan itu didasari oleh harga yang ia tawarkan khusus skuter matik (skutik) tipe Vior Rp 6,99 juta per unit.

"Kami bersyukur karena masyarakat Jatim cukup antusias dengan produk kami. Bukan karena murah, skutik berkapasitas mesin 125 cc ini berkualitas," kata Dalie, Sabtu (26/2).

Di Jatim, pihaknya menggelar *roadshow* di Surabaya, Probolinggo, Kepanjen-Malang, Jombang, serta Pasuruan. Yang menarik, Probolinggo menjadi kota dengan pembeli terbanyak dibanding kota lain, sebanyak 550 unit dalam sehari.

"Dari survei yang kami lakukan, rata-rata pembeli adalah pekerja nonformal, seperti pedagang, buruh, bahkan ada yang beli beberapa unit untuk karyawan," ulas Dalie, yang menggaet vokalis Hello Band, Widi, sebagai bintang tamu di Gresik.

Karena itu, pihaknya berencana melanjutkan event yang sama di Gresik, Pamekasan, Malang, Banyuwangi, dan Bondowoso. "Melonjaknya permintaan membuat kami terus menambah jaringan diler dan bengkel. Kami juga minta pabrik untuk menambah produksi," pungkasnya. ■ **dio**

surya/habibur rohman

ARTIS VIAR - Undangan mendapat kesempatan foto bersama vokalis Hello Band, Widi (kanan) di sela *meet and greet* bersama Vior 125cc di Surabaya, akhir pekan lalu.

Sembako untuk Peserta Jamsostek

Bulog Siap Beri Potongan Harga

JAKARTA - SURYA
ANGIN segar bagi peserta Jamsostek. Sebelum tiba Lebaran tahun ini, seluruh peserta Jamsostek bakal bisa menikmati sembako murah berupa beras, gula, dan minyak goreng (migor) hasil kerja sama Jamsostek dengan Bulog.

Dirut Perum Bulog Sutarto Alimoeso mengatakan, kerja sama ini baru pertama dilakukan. Rencananya, sebelum akhir tahun ini bisa terealisasi.

"Kerja sama ini juga melibatkan Bank Bukopin sebagai penyedia sistem teknologi, jasa perbankan dalam pemanfaatan jaringan dan pembiayaan. Sementara, Jamsostek bertugas menyediakan *database* pesertanya," kata Sutarto, usai penandatanganan kerja sama dengan PT Jamsostek (Persero), di Jakarta, akhir pekan lalu.

Namun, teknis pembeliannya, lanjut Sutarto, akan ditangani Jamsostek. Jamsostek akan memberi pelayanan pada anggotanya kebutuhan pangan pokok, Bulog sebagai penyedianya.

"Harga nanti, kalau anggota Jamsostek diberikan semacam diskon dengan harga lebih murah dari pasar. Tapi, soal berapanya yang tahu Jamsostek. Kita hanya menyediakan," ujarnya.

Sutarto menjelaskan, landasan berpikir kerja sama antara Bulog dengan Jamsostek, karena saat ini Jamsostek memiliki anggota aktif sebanyak 9 juta orang, di sisi lain Bulog juga memiliki unit usaha komersial yaitu beras, gula dan minyak goreng.

Mengenai mekanisme pelaksanaannya, saat ini kedua belah pihak tengah merumuskannya. "Tahap awal akan dilakukan di Jabodetabek, lalu menyusul kota-kota besar," imbuhnya.

Direktur Utama PT Jamsostek Hotbonar Sinaga menambahkan, kerja sama ini dimaksudkan untuk memberikan nilai tambah kepada para peserta Jamsostek. Karena itu diharapkan kerja sama ini bisa lebih intens lagi dan dapat berlanjut dengan baik.

Kepala Kanwil VI Jamsostek Junaedi mengatakan, terkait rencana tersebut, untuk wilayah Jatim Bali Nusra masih menunggu keputusan dari Jakarta.

"Kita juga dilibatkan dalam MoU beberapa waktu lalu itu. Tapi, memang Jamsostek belum bikin petunjuk pelaksanaan (juklak)-nya jadi belum ada panduan teknis bagi peserta," ujar Junaedi.

Menurutnya, pembahasan sembako murah bagi peserta Jamsostek sebetulnya ditargetkan selesai tahun lalu. Namun, karena satu dan lain hal belum bisa teralisasi tahun kemarin.

"Mudah-mudahan sebelum Lebaran bisa dinikmati," kata Junaedi. Ia berharap agar beras, gula dan migor yang dijual sesuai standar yang dijual di pasar, bukan beras yang di bawah standar.

Jamsostek mencatat, jumlah peserta tahun lalu sekitar 30 juta orang dengan sebanyak 9 juta peserta aktif. Untuk wilayah VI (Jatim Bali Nusra), tidak kurang dari 3,2 juta peserta dari 32.000 perusahaan.

Sementara itu, pengamat ketenagakerjaan di Surabaya, Soedaryanto mengatakan, langkah yang dilakukan Jamsostek bersama Bulog itu wajar saja, mengingat masih menjalankan peran masing-masing.

Namun, secara umum, ia setuju dengan upaya Jamsostek ini, mengingat langkah ini setidaknya bisa membantu meringankan beban pekerja.

"Yang namanya harga lebih murah, tentu saja akan dipilih pekerja apalagi menengah bawah. Tapi itu juga tetap mereka harus membayar, bukan hadiah," tandas Soedaryanto.

Meski begitu, ia berharap jika kerja sama ini sudah dimulai, sebaiknya bisa dilakukan hingga daerah terpencil. Pasalnya, kemudahan layanan terhadap anggota menjadi kunci sukses tidaknya program yang dilakukan.

"Sama saja jika diberi harga murah tapi ternyata prosesnya berbelit-belit, atau bahkan petugas di daerah tidak tahu," tukas Soedaryanto. ■ **dtf/ame/dio**

surya/habibur rohman

CAHAYA SURYA - Model menunjukkan baterai boks Delcell S-1200 yang dilengkapi panel tenaga surya untuk pengisian ulang memanfaatkan cahaya matahari di Surabaya, Minggu (27/2). Baterei ini bisa untuk pengisian BlackBerry, Iphone, Android, maupun merek ponsel lainnya.

Baterei Tenaga Surya Hanya Rp 188.000

SURABAYA - SURYA
Ceruk pasar baterei boks alias *portable charger* di Jatim masih cukup besar. Baterei bertenaga surya (*solar battery*) Delcell S1200 dilempar ke pasar melengkapi varian *portable charger* bagi mereka yang memiliki mobilitas tinggi di lapangan.

Managing Director PT Delta Introdata, pemegang merek Delcell, Ignatius Denny mengatakan, individu dengan tingkat mobilitas tinggi saat ini jumlahnya kian banyak.

"*Portable charger* banyak dicari khususnya mereka yang online dengan handset-nya 24 jam," katanya, di sela perkenalan Delcell S1200 dan Delcell P1200, Minggu (27/2).

Denny optimistis jika pasar Jatim bakal menyerap *portable charger* bertenaga matahari lebih bagus setelah Jakarta. Delcell S1200 dan Delcell P1200 dilengkapi satu konektor dengan kabel USB dan kompatibel untuk handset tipe iPhone, iPad, iPod, dll.

Untuk Delcell S1200 dilengkapi *solar function* ditawarkan Rp 188.000. Sementara, Delcell P1200 seharga Rp 158.000. "Delcell S1200 juga bisa dipakai nge-*charge* manual, tapi sekaligus bisa melalui tenaga surya sebagai *value added*," ujarnya.

Guna percepatan penyerapan pasar, Delcell juga menyasar segmen korporasi dengan harga khusus untuk order minimal 100 unit. Kapasitas baterei S1200 maupun P1200 ini 1200 mAH (mili amper per jam), namun jika S1200 digunakan dengan tenaga matahari kapasitasnya hanya 30 mAH.

"Kita lengkapi dengan garansi selama enam bulan dan ada layanan purnajual di WTC lantai 1. Awal bulan depan kita juga akan menggelar pameran di WTC dengan pembelian tertentu akan bonus hadiah," yakin Denny. ■ **ame**

Perjalanan

SAUDARAKU UMROH SERVICE
UMROH LIBURAN $ 1.650
Umroh reguler by royal brunei
April : 2,9,16,23,30
Mei : 3,7,14,17,28 $ 1.650
Juni : 4,11,21
UMROH PLUS SINGAPORE April : 24 Mei : 22 $ 1.799
UMROH PLUS HONGKONG April : 5,26 Mei : 8,22 Juni : 7,14,21 $ 1.699
Umroh Ramadhan
Awal ramadhan 08 hari 30 juli 2011 : $ 1.799
Full ramadhan 29 juli 2011 : $ 2.899
AKOMODASI
MAKKAH : AL MASSA/ DAR ASSALAM
MADINAH : DALLAH TAIBAH/ AL HARAM
JEDDAH : TRIDENT
HOTLINE 24 jam
081 330 585 528
081 236 309 42
081 335 003 005
■ MALANG
Jl.Jaksa agung Suprapto no 44-46 Kav D (celaket)
Telp (0341) 333444/354220
■ SURABAYA
Jl.Dr.Soetomo.97.C Lt.4
Telp (031) 5667771 / 70573011

Exp. ARAFAH
Jl. Bongkaran 10 Surabaya
Tlp : 031 3544 076 - 031 7032 8050
0878 5418 4807
3X PENGIRIMAN GRATIS 1
KETENTUAN BERLAKU
JURUSAN :
Gresik, Paciran dan sekitarnya, Lamongan, Babat, Tuban , Bojonegoro, Sampang, Pamekasan (Madura)

TIKO PERJALANAN WISATA
LAENA
UMROH & HAJJ SERVICE
BUKA 24 JAM
UMROH by Garuda 1650 US$
HAJI by Garuda 7000 US$
TICKET DOMESTIK & INTL
BISA DIANTAR
Denpasar : From Rp. 99.000,-
Jakarta : From Rp. 77.000,-
Banjarmasin : From Rp. 77.000,-
Balikpapan : From Rp. 87.000,-
Yogyakarta : From Rp. 89.000,-
Kupang : From Rp. 132.000,-
Singapore : From Rp. 315.000,-
Kuala Lumpur : From Rp. 219.000,-
NB : Harga Belum Termasuk FS
UMROH = 1.650 US$
START TGL. 28 FEBRUARI 2011
HAJI = 7.000 US$
TOUR DOMESTIK & INTL
AYO KE BALI
3 HARI/2 MALAM
harga mulai Rp. 1.115.000
KUALA LUMPUR 3D/2N $ 185
SINGAPORE 3D/2N $ 185
BANGKOK 3D/2N $ 145
HONGKONG 4D/3N $ 435
HOTEL DOMESTIK & INTL
Jl. Letjen Sutoyo No.1 Waru, Sidoarjo
Surabaya - Jawa Timur
Layanan Umroh & Haji, Hubungi :
031-8547855

intishar tours
PENYELENGGARA UMROH & HAJI PLUS
UMROH 10 GRATIS 1
UMROH REGULER 9 HARI $ 1700
UMROH REGULER 12 HARI $ 1900
FASILITAS : All Flight by garuda Indonesia
Hotels : Makkah : Rehab Firdaus / AS Sarraya
Madinah : Sofra Huda / Saffir Saha
UMROH VIP (HOTEL*5) 9 HARI $ 1900
UMROH VIP (HOTEL*5) 12 HARI $ 2100
FASILITAS : All Flight by Garuda Indonesia
Hotels : Makkah : Al Shafwa / Grand Zam-Zam
Madinah : Movenpick
Hotline 031-77107710
UMROH FULL RAMADHAN
$ 2.700
FASILITAS : All Flight by Garuda Indonesia
office Jl. Ciliwung No. 49 Surabaya 60254
telp : 031 562 0222 Fax : 031 561 4342

Mabruro Tours & Travel
Kantor Pusat: Puri Surya Jaya B2/19 Sidoarjo
031 8911923, 8915569
UMROH EKONOMI
//APRIL 12,26 //MEI 3, 24//JUNI 7,13,21 //JULI//AGUSTUS
by Royal Brunei/ Malaysia Airlines
1685 $
UMROH BISNIS
APRIL 5,19, 29 MEI 10, 14, 31
by CATHAY PASIFIC / GARUDA INDONESIA
1750 $
UMROH PLUS RAMADHAN
HARGA MULAI 2000 US$
FULL RAMADHAN 2750
Yang lebih murah banyak yang lebih baik DISINI TEMPATNYA
FASILITAS
Madinah : mubarak madinah/al haram/strp
Mekkah : Al Massa/ Rehab Firdaus
HAJI KHUSUS 2012
ARBAIN HARGA MULAI 7250 $
FASILITAS -- Mekkah -- ZAM ZAM tower
NON ARBAIN HARGA MULAI 10.000 USD
HOTLINE :
03172712884
081230030503 UMROH
03170978042
08121676741 HAJI PLUS
Hubungi : Cabang Malang : 0341 - 402866
- Jl. Panji Suroso A - 11 Blimbing - Malang (Ruko Malang Trade Center)
- BAMA Money Changer, Jl. KH Hasyim Ashari 2C Malang (0341) 325949 / 360067 / 347400
www.mabrurotravel.com

CMU CAKRA TOURS
UMROH MAULID
Harga Mulai USD. 1.600
Jadwal Keberangkatan Mulai 28 Februari 2011
HAJI KHUSUS RAMADA
(CAKRA GROUP)
Harga Mulai USD. 6.750
Hot Line
031-70994760
0818374906 (H. Heri Purwanto)
081330388328 (H.M. Abdul aziz)
Kantor Pusat : Jl. Diponegoro 39 Surabaya.
Telp. (031) 5663050, Fax (031) 5663024
Mengutamaan Kesempurnaan & Kenyamanan ibadah anda

Umrah & Haji Plus
faryha Tours
PT. RONALDHITYA Tour & Travel-Izin Depag RI No. D/142
Umroh By Royal Brunei (10 Hari) Mulai $1600
Umroh By Saudia Langsung Madinah (9 Hari) Mulai $1650
Umroh By Emirates Plus Dubai (10 Hari) Mulai $1900
Umroh Plus Jerussalem (12 Hari) Mulai $2650
Umroh By Royal Brunei (14 Hari) Mulai $1775
Umroh Plus Istanbul (12 Hari) Mulai $2550
Umroh Liburan Mulai (9 Hari) $1750
HAJI KHUSUS
NON ARBAIN HARGA MULAI $9000
HAJI KHUSUS MULAI $7.250
www.faryha.com
HOTLINE 24 JAM 081 8845 200 0819 4514 4445
HEAD OFFICE Jl. KH. Abdullah Syafei No.32-33,Cassablanca - Jakarta 12860 (021) 8379 3859, Fax : (021) 8370 4828 Email : faryha_jkt@yahoo.com
Branch Office Malang: Jl. Letjend S. Parman 105 (Lt.2) Telp/fax (0341) 493 476 email :faryha_mlg@yahoo.com faryhatour@gmail.com
Branch Office Surabaya: Jl. KH. M. Mansyur No.73. Ampel, Surabaya 60151, Jatim (031) 352 9982, Fax : (031) 352 9981 email : faryha_sub@yahoo.com

UMROH & HAJI KHUSUS
BIA TRAVEL
HARGA PASTI SESUAI FASILITAS, TANPA REKAYASA
HAJI KHUSUS 2012
UMROH REGULER GARUDA , berangkat :
06 Maret, 17 Maret, 31 Maret
29 April, 27 Juni (Liburan Sekolah)
UMROH plus HONGKONG
20 Maret 2011
Disneyland
CATHAY PACIFIC
Hubungi : HP.08113441940, 08113409413, 0811332711
BIA TRAVEL Jl.Sumatera 31 GH-SBY Telp.031-5033818, 5034009 biatravel@gmail.com
Perwakilan : Jl.Welirang 6 - Malang Telp.0341-366350

TIKET DIANTAR
BURSA TIKET PROMO
Lion Air, Batavia, Sriwijaya, Citilink, Merpati
KAMI BANTU CARI HARGA TERMURAH

Dari Surabaya Ke :		(HARGA MULAI DARI)	
JAKARTA	290.000	TARAKAN	450.000
BALI	297.000	PALU	490.000
MATARAM	267.000	KENDARI	390.000
AMBON	627.000	GORONTALO	590.000
JOGYA	267.000	KUPANG	444.000
BALIKPAPAN	280.000	MANADO	550.000
BANJARMASIN	270.000	MAKASSAR	310.000
BATAM	453.000	SORONG	1.810.000
MEDAN	801.000	MANOKWARI	1.555.000
PONTIANAK	648.000	JAYAPURA	2.020.000

* Tiket sudah termasuk PPN, INS, FS
* Untuk Group/ Rombongan ada harga Khusus
* Tiket diantar bayar ditempat

wina ekspres
www.winawisata.com
031-504-0088 (Hunting)
mandiri VISA

ARMINAREKA PERDANA
PENYELENGGARA UMROH & HAJI PLUS
Izin Umrah D/142 Tahun 2009
PT. DIPO SAKTI tour & travel
UMROH + MESIR
UMROH + TURKI
UMROH + DUBAI
UMROH RAMADHAN (LAILATUL QADAR)
DP 3,5 jt langsung berangkat umroh
DP 5 jt langsung haji plus
8 ORANG GRATIS 1 JAMA'AH
Syarat & ketentuan berlaku
20 Pendaftar di bulan Februari dapat pesawat Telkom Flexi untuk pemberangkatan bulan Maret s/d April 2011
Melayani money changer, tour international & domestik, ticketing international & domestik, reservasi hotel international & domestik, serta pengurusan dokumen.
Call / SMS Center : 081 230 830 432 081 932 180 919 081 515 106 118
KANTOR PUSAT ARMINA JATIM CENTER
Graha Diposakti Jl. Raya Diponegoro 54E,Surabaya
Telp.(031) 5662200,5663300,5630700 Fax.(031) 5634111
E-mail : arminajatimcenter@gmail.com
Membantu Memujudkan Niat Anda ke Tanah Suci

AN-NAHL
UMROH 10 GRATIS 1
UMROH REGULER $1645 Maret:8,12,14,22,29 April:02,09,16,23,29
UMROH MAULID 15 Jt-an HARGA PROMO - Maret: 8 -April: 16
UMROH PLUS HONGKONG $1694 Maret:6,17,24,26 April:05,26
UMROH PLUS SINGAPORE $1794 Maret:06,20,27 April:09,24
UMROH LANGSUNG MADINAH $1694 Maret:15, 20 April:26
UMROH PAKET 14 HARI Maret :14 April : 12 $1794
AKOMODASI:
-Madinah:AL Haram(*5)
-Makkah:dar as-Salam(*5)
-Jedda:Holiday INN (*5)
KANTOR MALANG:
-Letjend S.Parman No.43 E (Ruko Baru)
Telp.0341-474757(hunting)
Fax.0341-475616
KANTOR SURABAYA
-WISMA BII Lt.7
Jl. Pemuda 60-70
Telp.031-5470299
Hotline 24 Jam
-0341-9335707
-031-77775307
-081233505004
-08563232307

surya/sudarmawan

BOBOL JENDELA - Polisi memeriksa jendela yang diduga dibobol perampok untuk masuk ke dalam kantor Kemenag Kabupaten Ngawi.

4 Perampok Sekap Satpam

Kantor Kemenag Dijarah

NGAWI - SURYA

KANTOR Kementrian Agama (Kemenag) Kabupaten Ngawi yang terletak di Jl Kartini, Kelurahan Margomulyo, Kecamatan/ Kabupaten Ngawi disatroni perampok bersenjata tajam yang diperkirakan berjumlah empat orang, Minggu (27/2) dini hari.

Kantor yang hanya dijaga seorang satpam, Sugiyanto (30), itu mereka acak-acak, setelah Sugiyanto mereka lumpuhkan. Sayangnya perampok hanya menemukan uang tunai Rp 2,5 juta di brankas.

Sugiyanto menuturkan, saat bertugas sendirian, dia didatangi empat pria yang tak diketahui dari mana asal masuknya. Selanjutnya, mereka mengancamnya dengan golok. "Karena diacungi-acungi golok dan diancam agar tidak melawan, saya mikir dan tak berani bertingkah," terangnya kepada *Surya*, Minggu (27/2).

Sugiyanto kemudian diikat, dan mulutnya disumbat sehingga dia tak bisa berkutik sama sekali. Setelah itu, perampok dengan leluasa mengobrak-abrik kantor. Mungkin tak kunjung menemukan uang yang diharapkan, kawanan perampok ini, merusak seluruh pintu masuk ke sejumlah ruangan yang diduga menyimpan brankas keuangan kantor tersebut.

Para perampok baru pergi setelah mendapat uang dari brankas. Sugiyanto setelah mengetahui perampok pergi, berusaha mencari pertolongan dengan merangkak ke luar. Dia ditemukan orang lewat, dan dilepaskan ikatannya. Setelah itu, Sugiyanto segera melaporkan peristiwa tersebut ke polisi dan atasannya.

Kasi Zakat dan Wakaf Kantor Kemenag, Zainal Arifin yang datang ke lokasi setelah mendapatkan laporan perampokan itu mengaku, kawanan perampok mengacak-acak seluruh isi ruangan. Di antaranya, ruang kepala, ruang bagian keuangan, ruang kabag tata usaha (TU), ruang penamas, ruang urusan agama Islam (urais) yang didalamnya tersimpan dokumen dan sejumlah buku nikah.

"Selain menggasak uang Rp 2,5 juta, kami juga masih meneliti sejumlah buku nikah apakah mungkin ada buku nikah yang dibawa perampok," terangnya.

Petugas Polres Ngawi kemudian melakukan olah tempat kejadian perkara (TKP). Dari periksaan itu, diketahui jendela di ruang urais rusak yang menunjukkan bekas dibongkar paksa dari luar.

Kapolres Ngawi, AKBP Eko Trisnanto mengatakan, dari penelitian di lokasi, para pelaku diduga masuk melalui jendela ruang urais. Menurutnya, para perampok membobol laci berisi buku nikah dan dokumen penting lainnya.

"Namun, kami masih menyelidiki buku nikah dan dokumen penting lainnya yang diduga dibawa kabur kawanan perampok. Kami memeriksa sejumlah saksi untuk mengetahui ciri-ciri dan identitas para pelaku," tandasnya. ■ **wan**

Balita Lumpuh karena Tak Terdaftar Jamkesda

MADIUN - SURYA

Aisyah Fitri, balita usia 4,5 tahun, anak ketiga pasangan suami istri, Sugeng (48) dan Suparti (40), warga RT 10/RW 03, Dusun Patihan, Desa Darmorejo, Kecamatan Mejayan, Kabupaten Madiun, tidak dapat berjalan normal layaknya, teman sebayanya.

Kendati, bisa berbicara dan berkomunikasi, akan tetapi, setiap melihat teman-teman sebayanya bermain dan berlarian, Aisyah hanya bisa *ngesot* mengejar teman-teman. Kelainan itu disebabkan kakinya tak dapat berdiri tegak.

Sakitnya diperoleh ketika Aisyah berusia dua tahun. Suparti membawa anaknya ke RSUD Caruban, Kabupaten Madiun. Namun, karena biaya pemeriksaannya Rp 24.000 sekali periksa, membuatnya keberatan. Apalagi sepekan harus dua kali periksa, jelas hal itu memberatkan keluarga yang mencari nafkah sebagai buruh tani itu.

Suparti mengaku sudah lelah mengurus Jamkesmas dan Jamkesmasda. Setelah mendapatkan persetujuan dari RT, RW, dusun, desa, hingga kecamatan, permohonan Jamkesda-nya ditolak. "Alasan rumah sakit dulu, karena bapaknya tak terdaftar dalam Jamkesmasda," ceritanya.

Sugeng mengaku kini hanya pasrah dengan keadaan anaknya. Sebab, sudah tak memiliki biaya lagi, untuk mengobatkannya. "Mungkin kalau diterapi, dengan biaya mahal anak saya bisa berjalan. Sebab, kalau dikitik, kakinya terasa geli dan kalau dicubit terasa sakit," tuturnya.

Rencananya, keluarga miskin ini, bakal menemui Bupati Madiun untuk mendapatkan bantuan perawatan anaknya jika bupati dan para pejabat pemkab lainnya berkunjung ke kampung halamannya. "Agar anak saya dapat dirawat dan disembuhkan," harap Sugeng. ■ **wan**

surya/sudarmawan

BERHARAP SEMBUH - Aisyah Fitri di pelukan ibunya, Suparti. Meski sudah 2,5 tahun lumpuh, kedua orangtuanya berharap balita ini bisa sembuh.

KPRI Harus Sejahterakan PNS

MOJOKERTO - SURYA

Bupati Mojokerto Mustofa Kamal Pasa berharap agar Koperasi Pegawai Republik Indonesia (KPRI) mampu berperan untuk lebih mensejahterakan pegawai. Penegasan ini disampaikan MKP saat membuka Rapat Anggota Tahunan Tahun Buku 2010 di Aula Dinas Bina Marga Kabupaten Mojokerto.

Peserta yang mengikuti terdiri dari Ketua kelompok masing-masing SKPD, 56 orang dan pengurus 10 orang. Acara tersebut dihadiri oleh Kepala Dinas Koperasi dan Usaha Mikro Kecil dan Menengah, Kepada Dinas PU Bina Marga, Ketua KPRI Kab/ Kota Mojokerto dan Ketua KPRI Wijaya Kusuma.

Untuk terus mendukung manfaat yang diberikan kepada anggotanya, Bupati MKP menyampaikan bahwa mulai tahun 2011 ini akan membantu setiap tahun kepada koperasi wijaya kusuma dengan penambahan modal. Tujuannya, akan menambah besar pinjaman kepada angotanya. Tak hanya itu, Bupati MKP akan mengusahakan pembangunan gedung koperasi.

"Peningkatan kesejateraan anggota akan semakin optimal apabila pengurus pandai membaca peluang usaha yang menguntungkan," ujarnya.

Bupati MKP juga berharap kepada dinas dan instansi terkait agar terus memberikan dukungan dan pembinaan kepada KPRI Wijaya Kusuma sehingga dapat semakin berkembang dan terus dapat meningkatkan kesejateraan anggotanya, serta mampu bersaing dengan pelaku dunia usaha lainnya.

Ketua KPRI Edy Yusuf menyatakan, keberadaan KPRI Wijaya Kusuma akan semakin terasa manfaatnya bagi anggota manakala mampu memenuhi kebutuhan anggotanya. Sesuai dengan tujuan Koperasi untuk meningkatkan kesejahteraan anggotanya. ● **adv/bet**

Bupati Mojokerto Mustofa Kamal Pasa saat membuka RAT KPRI Wijaya Kusuma. Bupati berharap KPRI Wijaya Kusuma mampu lebih meningkatkan kesejahteraan pegawai.

Utang Tak Lunas, Mantan Adik Ipar Dibacok

MAGETAN - SURYA

Zainuri (46) warga Desa Pulosari, Kecamatan Ngunut, Kabupaten Tulungagung, terpaksa dilarikan ke ruang UGD Puskesmas Panekan, Kabupaten Magetan, Minggu (27/2) siang. Korban mengalami luka bacok di kepala dan tangan kanannya.

Luka itu diperoleh setelah terlibat perselisihan dengan bekas kakak iparnya, Jumadi (49) warga Desa Banjarejo, Kecamatan Panekan, Kabupaten Magetan. Usai cekcok yang mempersoalkan utang korban Rp 10 juta yang digunakan untuk modal usaha itu, hingga kini belum dikembalikan.

Kini korban masih menjalani perawatan di Puskesmas Panekan, dan tersangka berhasil dibekuk petugas Polsek Panekan.

Awalnya, korban datang ke kampung mantan istrinya itu, hanya sekadar untuk bersilaturahmi. Namun, saat bertemu dengan mantan kakak iparnya Jumadi, korban diajak membicarakan masalah utang Rp 10 juta yang belum terselesaikan hingga kini. Karena belum memiliki uang, korban hanya menyanggupi bakal melunasinya kelak.

surya/sudarmawan

URUSAN UTANG - Zainuri dirawat di puskesmas akibat luka bacok yang diperolehnya karena urusan utang dengan mantan iparnya.

Mendengar janji yang disampaikan korban, Jumadi naik pitam. Percakapan segera berubah menjadi adu mulut. Karena masing-masing berpegang pada argumentasi masing-masing, perselisihan itu menjadi kian memanas.

Jumadi yang saat itu memegang celurit segera menghujamkannya ke korban dua kali. Bacokan pertama berhasil ditangkis tangan kanan korban, hingga tangannya terluka. Pada bacokan kedua mengenai kepala korban, hingga dia tersungkur.

Beruntung keduanya segera dilerai warga yang mengetahui peristiwa itu. Zainuri yang pingsan, kemudian segera dilarikan ke puskesmas terdekat.

Zainuri yang mendapat 10 jahitan di kepalanya dan sobek 12 sentimeter di tangan kanannya mengatakan, dia sempat dicekik dan dipukuli wajahnya oleh mantan kakak iparnya itu. Karena itu, mukanya lebam dan membiru. "Kalau tangan terluka karena saya mencoba menangkisnya. Setelah kena kepala, saya tak sadarkan diri dan dibawa warga ke puskesmas," terangnya kepada *Surya*, Minggu (27/2).

Kapolsek Panekan, AKP Widjianto menjelaskan polisi telah menangkap Jumadi, sesaat setelah terjadi kasus penganiayaan. Menurutnya, tersangka bakal dijerat dengan pasal 351 KUHP tentang penganiayaan menggunakan senjata tajam.

Di hadapan tim penyidik Polsek Panekan, tersangka Jumadi mengaku nekat membacok kepala dan tangan mantan adik iparnya karena tersinggung dengan ulah korban. Sebab, korban tak segera melunasi utangnya. Hal itu, setelah korban selalu mencoba ingkar janji untuk melunasi utangnya.

"Saya, tak ingat berapa kali menyabetkan celurit ke kepalanya. Dia bikin saya marah, karena janji-janji mau melunasi utangnya," akunya. ■ **wan**

Pengobatan Gratis Hingga ke Pelosok Desa

BANGKALAN – SURYA

Dalam mewujudkan komitmen dan kepedulianya terhadap pelayanan kesehatan, manajemen RS Bhakti Rahayu Surabaya menggelar pengobatan gratis terhadap warga yang hidup di pelosok desa. Seperti yang dilakukan pada Sabtu (26/2) lalu, melakukan pengobatan gratis di Desa Sanggra Agung, Kecamatan Socah, Bangkalan.

Lebih dari 500 warga desa setempat mendapatkan pelayanan pengobatan gratis. Tidak hanya itu, RS Bhakti Rahayu yang pengelolaannya di bawah naungan PT Bhakti Rahayu Group, di Jl Ketintang Madya I/16 Surabaya ini, juga menyediakan pelayanan konsultasi kesehatan gratis untuk warga desa itu. "Ini merupakan komitmen awal sejak RS Bhakti berdiri," ujar Direktur RS Bhakti Rahayu, Tri Putro Sucahyono.

Selain pengobatan, tim RS Bhakti Rahayu juga melakukan sosialisasi akan pentingnya mengontrol kesehatan sejak dini. "Tujuan kami hanya ingin mengembalikan program fungsi sosial kepada semua lapisan masyarakat," tambahnya.

Dengan visi dan misi memberi pelayanan kesehatan pada masyarakat secara aman, terpercaya dan terjangkau, RS Bhakti Rahayu mempunyai juga punya komitmen selalu memberikan pelayanan kesehatan yang optimal kepada masyarakat guna ikut andil mensukseskan program pemerintah menuju Indonesia sehat.

Oleh karena itu, segala fasilitas rumah sakit yang berdiri pada tanggal 05 Februari 2001 itu sangat lengkap mulai dari apotek yang melayani 24 jam penuh, home care, penyuluhan internal dan eksternal, layanan antar jemput gratis area Surabaya dan sekitarnya, ambulance, area parkir yang memadai, USG (ultrasonografi, imunisasi, medical check up, pemeriksaan kehamilan, UGD 24 jam, dan pemeriksaan laboratorium dan radiologi.

"Dengan meningkatnya pengetahuan masyarakat akan pelayanan kesehatan yang berkualitas, maka kami dihadapkan pada tantangan kebutuhan pelayanan yang bermutu dan terjangkau," ujar Tri Putro Sucahyono. ● **adv**

Potong Bambu Dipidanakan

LAMONGAN - SURYA

Dendam antara pendukung kades, Ali Gufron dengan pendukung rivalnya Saerozi Desa Gedangan, Kecamatan Maduran belum reda.

Jika sebelumnya, Ali Afandi pendukung Saerozi melaporkan delapan pendukung Ali Gufron ke polisi karena merusak 38 pohon pisang miliknya, kini empat warga yang dianggap warga pendukung Ali Afandi dilaporkan ke polisi oleh Nuryamah, yang tak lain kakak Ali Gufron. Keempat warga dituduh mencuri 24 batang bambu miliknya.

Kejadian ini bermula saat sejumlah warga yang membantu pembangunan Masjid Al-Azhar memotong bambu di lahan milik H Maskur. Namun mereka tidak tahu jika yang dipotong itu bambu milik Nuryamah.

Pengurus masjid Al-Azhar setelah mengetahui ada bambu yang dipotong dari lahan Nuryamah, malam itu juga berusaha menyelesaikan masalah dengan meminta maaf kepada suami Nuryamah, KH Muslikh. "Saya atas nama pengurus masjid sudah minta maaf kepada *Pak Yai* Muslikh," ujar Drs Harsono pengurus masjid kepada *Surya*.

KH Muslikh saat itu menurut Harsono tidak mempermasalahkan. Namun pernyataan itu dicabut dengan alasan ia tidak tahu urusannya karena pohon bambu itu milik istrinya Nuryamah, hingga Nuryamah melaporkan empat orang di antaranya, yaitu Asmuli, Mas'ud, Sugik dan Fudin pelaku penebangan bambu ke Polsek Maduran.

Kades Gedangan, Ali Gufron mengaku tidak peduli pelakunya termasuk masyarakat yang mestinya harus dilindunginya. menurut Ali Gufron, mereka adalah kelompok yang mengorbankan dirinya dan tujuh warga lainnya hingga menjadi tersangka. "Ini sebagai balasan atas ulah melaporkan saya," ungkap Ali Gufron. ■ **st36**

bahan bangunan

Pipa Import Stainless Steel
Sagami
Cocok untuk berbagai aplikasi baik di luar ruang ataupun di dalam ruang
Mutu terjamin ISO 9002
MAKMUR STAINLESS
Jl. Dupak No. 23 Surabaya
Telp./ Fax : 031 - 5457282
Flexi : 031 - 72110088
Hp : 082 - 141106839

VICTORY ALUMINIUM
SPECIALIST PEMASANGAN : Kusen Aluminium, Door / Window Oredoor & Shower Cabin, Pintu PVC, Pintu Expanda, Trelis Aluminium, Kasa Nyamuk Fiber, Kasa Nyamuk Aluminium, Rolling Door Aluminium / Steel, Vertical Blinds, Tenda Awning / Ingrasion / Polycarbonate, Folding Gate.
Jl. Tembaan No. 68 Surabaya (Pertokoan Sinar Galaxy D-60 Pasar Turi) Telp. (031) 3533145, 3532051 Fax. 3537180
Jl. Raya Mulyosari No. 128 (Blok PC-38) Sby Telp. (031) 5932663, 5927860 Fax. 5932663

Cat Tembok EKONOMIS
Persedian Terbatas
Jade easy clean cat tembok Exterior & Interior terbaik dikelasnya harga 5kg Rp. 52.250,20 kg Rp. 197.200, untuk pembelian 2Dz/2Pail dapat baju batik & lem jade serba guna
Jade easy clean cat gentong harga 5kg Rp. 77.300,20kg Rp. 300.000 untuk pembelian 2Dz/2Pail dapat baju batik & lem jade serba guna
Tersedia berbagai WARNA PILIHAN
SIAP ANTAR
Harga Khusus Area Surabaya, Sidoarjo
Hub.031-7710 0041 / 081 332 362 529
Email : prkpteam@yahoo.com

SUMATERA MEBEL
Jl. Sumatera 20E SBY (Dpn Hotel Sahid)
Telp. (031) 504 4499 (Yudi)
SPRING BED ex Import
Rp. 575.000,-
KP 300 T 150.000,-
PC 110 Black 115.000
Meja Makan S612T
Jl. Nias 80 Surabaya (Eva & Sari)
Telp. (031) 503 9907 - 503 1875
MINGGU BUKA
Dapat dibeli di toko-toko mebel

SNI TRUSS
STANDART NASIONAL INDONESIA
• Uji Test • G 550
• Kuat • KW 1
PASTIKAN
C TRUSS, U TRUSS, RENG (S, M, L), GENTENG METAL, ROOFING, METAL FURING, METAL STUD, HOLLOW, MAIN TEE, CROSS TEE, LIST PLANG, GYPSUM, ASBES, DLL
Email : sni_truss@yahoo.com
JAMIN PALING MURAH
SURABAYA : Jl. Kali Rungkut No. 5 Rungkut Megah Blok I-22 (031) 8709251, 8710952, 71796209
MALANG : Jl. Laks. Adi Sucipto 71 Blimbing (0341) 492432, 08123018804, 9037949

MARMER & GRANIT
Marmer Poles Standart Pabrik. Type B.A (ukuran :
30 x 60 = Rp. 85.000,-/M2
40 x 60 = Rp. 90.000,-/M2
60 x 60 = Rp. 100.000,-/M2
Tersedia Granit & Marmer 60 x panjang dan Slab/Random
Terima : Pasang Lantai, Pasang Trap Tangga, Dinding, Meja Wastafel, Poles Marmer dan Pembuatan Prasasti
Tersedia juga Batu Alam & Andesit
LATERSIA MARMER
Jl. Dukuh Kupang Timur XVIII/41 Surabaya
Telp./Fax. (031) 561 6077 Flexi (031) 7200 2852

UD. ALFA JAYA
Jl.Penjaringan Timur 42.B Surabaya
Cabang Sidoarjo : (031) 7077 9788
HARGA BERSAING
Tenda Polycarbonate Stainless Rp.250.000/M2
Tenda Polycarbonate besi
Pintu/Pagar/Tangga Stainless
Pintu Harmonika
Rolling Door
Kusen Aluminium
Besi Virkan, dll.
TERIMA PESANAN LUAR KOTA MINGGU TETAP BUKA
(031) 8791345, 70779785

pusat wallpaper & flooring lantai kayu
UNI HOME
Jl. Kertajaya 149 Surabaya
031 - 5039727, 70723500

lintas jatim

Pelabuhan Nasional Terkatung-katung

PAMEKASAN - Pembangunan pelabuhan nasional di Desa Batukerbuy, Kecamatan Pasean, Pamekasan, kini terkatung-katung. Padahal, proses pembangunan yang berlangsung selama tiga tahun sejak 2007, sudah menghabiskan anggaran Rp 26, 5 miliar yang dikucurkan melalui APBN. Pelabuhan seluas 3 hektare itu dibangun untuk menunjang kelancaran transportasi dari Madura ke luar pulau. Walau tahun ini pemerintah pusat kembali mengucurkan dana tambahan Rp 64 miliar, pelabuhan terbesar di Madura ini tidak akan rampung dan masih membutuhkan dana tambahan lagi.

Ketua Komisi B DPRD Pamekasan, Hosnan Ahmadi, mengatakan, dilihat dari fisiknya, proyek itu masih membutuhkan banyak biaya lagi, karena beberapa fasilitas pelabuhan belum dibangun. "Tambahan dana Rp 64 miliar belum cukup dan butuh dana tambahan lagi," kata Hosnan. Kepala Dishubkominfo Pamekasan, Ir Bahrun MM, mengatakan, pembangunan baru rampung sekitar 50 persen. Kucuran dana sebesar Rp 64 miliar akan digunakan untuk penyelesaian pembangunan *break water* (pemecah ombak) 200 meter, landasan pelabuhan, dan tiang pancang pelabuhan. ■ **sin**

Dewan Protes Pelantikan Kades

TRENGGALEK - Pelantikan Kades Ngerdani, Kecamatan Dongko mendapat protes Komisi I DPRD Trenggalek. Pasalnya, kades terpilih, Pairin, ijazahnya diragukan keaslianya. Protes tersebut disampaikan lewat Sekretaris Komisi I DPRD Trenggalek, Soegino Pudjosemito. Pairin sebenarnya sudah terpilih menjadi kades sejak 2007. Namun, tidak bisa dilantik lantaran ijazahnya diduga palsu dan belum ada pengakuan dari Dinas Pendidikan mapun Kementerian Agama. Setelah tiga tahun jabatan kades diisi pelaksana jabatan (pj), Bupati Trenggalek akhirnya melantik Pairin pada 24 Februari lalu.

Menurut Soegiono, bupati lama tidak berani melantik Pairin karena masalah tersebut. Namun, setelah Mulyadi menjabat Bupati Trenggalek justru melantik Pairin. Kabag Humas, Yoso Mihardi secara tegas menepis bahwa langkah bupati dengan melantik Pairin sebagai Kades Ngerdani, salah. Sebab, langkah tersebut diambil dengan tujuan menyelesaikan masalah di Desa Ngerdani. Menurut Yoso, dugaan ijazah palsu, selama ini tak terbukti. ■ **st37**

surya/izi hartono

PENCURI BELIA - Empat siswa SMKN yang mencuri diperiksa di Mapolsek Panji, Minggu (27/2).

Ingin Punya Motor, Siswa Mencuri

SITUBONDO - Ingin mempunyai motor, namun orangtua tidak mampu membelikan, membuat empat siswa sebuah SMK negeri di Situbondo menjadi pencuri. Mereka adalah siswa kelas 1 dan 2, dengan inisial AH (17) warga Desa Sumber Waru, Kecamatan Banyuputih, DM (17) warga Desa Gudang, Kecamatan Asembagus, AK (17) warga Desa Kilensari, Kecamatan Panarukan dan DN (16) warga Desa Perante, Kecamatan Asembagus.

Terbongkarnya ulah para siswa itu, ketika mereka tertangkap warga sedang mencuri 10 tabung gas elpiji dari toko Nawang Ulan milik Djemakir, warga Kelurahan Mimbaan, Kecamatan Panji. Dari pemeriksaan polisi, mereka juga mengaku mencuri dua motor dari tempat berbeda. Salah seorang pelaku AH mengaku, nekat mencuri bersama teman satu sekolahnya, karena ingin memiliki motor. "Tapi, karena orangtua tidak mampu, maka saya terpaksa mencuri," ujar AH kepada *Surya* di ruang Penyidik Polsek Panji, Minggu (27/2). Dua motor yang mereka curi adalah Honda CB milik Agus Sagianto (29) warga Perumahan Panji Permai dan Honda GL Max milik Zaini (31) warga Jalan Argopuro, Kelurahan Mimbaan, Kecamatan Panji. ■ **izi**

Banyak PKL, Retribusi Kecil

Jalur Suramadu Kian Ramai

BANGKALAN - SURYA
BERTAMBAHNYA jumlah pedagang kaki lima (PKL) di jalan akses ke Suramadu yang kini sudah mencapai lebih dari 1.000 PKL, ternyata tidak diiringi dengan peningkatan pendapatan retribusi. Hanya 250 pedagang yang membayar retribusi Rp 1.000/hari.

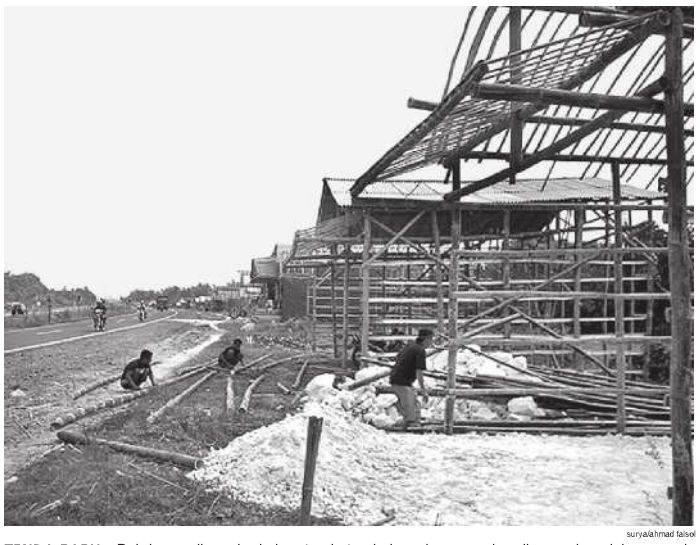

surya/ahmad faisol

TENDA BARU - Bak jamur di musim hujan, tenda-tenda baru bermunculan di sepanjang jalan menuju Jembatan Suramadu.

Petugas Kecamatan Labang yang bertugas memungut retribusi dari para PKL, sehari hanya menghabiskan dua bendel karcis atau sekitar 250 PKL saja.

Padahal, dari pantauan *Surya* di lokasi, pendirian tenda-tenda PKL baru terus bertumbuhan hingga mencapai sejauh 3 kilometer dari pintu keluar tol Suramadu sisi Madura.

"Itu pun saat ramai pengunjung seperti Sabtu dan Minggu. Kalau hari biasa, hanya 100 pedagang saja yang bayar atau menghabiskan satu bendel karcis. Yang aktif hanya segitu (250 PKL)," jelas Camat Labang, M Zainul Qomar, Minggu (27/2).

Disinggung keberadaan tenda PKL lainnya yang tidak aktif, sementara pendirian tenda PKL terus bertambah, Mahfud mengatakan, hal tersebut merupakan sebuah respon alamiah dari seorang pedagang guna mencari penghasilan dalam memenuhi kebutuhan hidupnya. "Kendati pedagang sudah banyak, mereka hanya sebatas berupaya dengan potensi yang ada," katanya.

Sahuri (40), warga Desa/Kecamatan Labang, dijumpai *Surya* ketika sedang mengawasi para tukangnya mendirikan tenda PKL baru mengatakan, sekarang ini sudah lebih dari 1.000 PKL yang berjualan di jalan askes menuju Suramadu. "Sampai pada batas marka 1 kilometer menuju loket karcis, sudah lebih dari 800 PKL. Jadi kini sekitar 1.000 PKL lebih yang ada," jelasnya.

Pria yang juga pemilik tenda PKL Safitri ini mengemukakan, pendirian tenda baru miliknya itu sudah melalui prosedur. "Ada koordinatornya. Pemasang baru bisa memesan atau memilih sendiri lokasi yang diinginkan," ungkapnya. Pembuatan tenda baru itu membutuhkan biaya lebih dari Rp 2 juta.

Kondisi seperti ini tampaknya akan memberikan pengaruh besar pada proyek pembangunan *rest area* sebagai langkah awal pencanangan pusat relokasi para PKL yang ada. Dengan hanya tersedia lahan seluas 10 hektare, Pemkab Bangkalan tampaknya harus berpikir keras mengatasi membeludaknya jumlah PKL yang sudah mencapai 1.000 lebih. "Prioritasnya adalah untuk 40 pemilik lahan yang akan dijadikan *rest area*. Sisanya masih dalam pembahasan," kata Camat Labang, M Zainul Qomar.

Badan Pengembangan Wilayah Suramadu (BPWS) yang memiliki otoritas penuh dalam pembangunan *rest area* itu, melihat keberadaan tenda-tenda PKL itu sebagai sebuah pekerjaan yang tidak mudah bagi pihak Pemkab Bangkalan.

Deputi BPWS, Agus Wahyudi mengemukakan, persoalan PKL itu bukan sepenuhnya kewenangan BPWS. "Ruwet juga nantinya saat direlokasi. Namun, kami tetap membuka lebar-lebar kedua tangan untuk membahas permasalah PKL itu," jelasnya ketika dihubungi *Surya* via telepon.

BPWS bukan penguasa daerah. Pasti kami akan koordinasi dengan pemerintah daerah. Hanya keterbatasan waktu saja yang membuat kami belum bisa bekerja maksimal dalam pembebasan lahan tahun lalu," jelasnya. Selain keterbatasan waktu, anggaran BPWS dalam pembebebasan lahan sangat sedikit, sehingga untuk mewujudkan rest area, harus menggandeng Pemkab Bangkalan. ■ **st32**

Ikan dari Luar Kota Serbu Jember

JEMBER - SURYA
Anomali cuaca menyebabkan tangkapan ikan nelayan di sentra perikanan laut di Jember yakni Puger dan Ambulu anjlok.

Dinas Peternakan dan Perikanan Jember mencatat, pada tahun 2009 lalu hasil ikan laut mencapai 2 juta ton, namun pada tahun 2010 turun berkisar antara 1,5 juta ton -1,6 juta ton. "Ada penurunan sekitar 20 persen karena anomali cuaca," kata Kepala Dinas Peternakan dan Perikanan Jember, Dalhar.

Anomali cuaca itu membuat angin kencang kerap terjadi sehingga nelayan tidak melaut. Selain itu, dalam beberapa bulan terakhir, sejak tahun 2010 lalu memang tidak musim ikan di laut selatan, termasuk Puger dan Ambulu.

Seorang penjual ikan di Tempat Pelelangan Ikan (TPI) Puger, Hj Titik mengatakan, 2010 merupakan tahun paceklik bagi nelayan Puger. "Entahlah apa yang terjadi, pokoknya tahun 2010 paceklik sekali. Sekarang juga tetap paceklik," kata Titik kepada *Surya*. Paceklik ini dimulai sejak November dan diperkirakan akan berakhir pada Mei mendatang.

Pada Minggu (27/2) saat *Surya* datang ke TPI Puger, Titik dan sejumlah penjual ikan hendak menawar ikan tongkol kecil kepada seorang pemilik kapal. "Ikan tongkol ini hanya muncul hari ini, belum tentu besok ada. Meski sekarang ada, tetapi sekarang masih paceklik," terang Titik.

surya/sri wahyunik

LANGKA - Ikan tongkol kecil-kecil menjadi barang langka di Puger. Padahal biasanya sangat banyak ditemui.

Hari itu, hanya satu perahu dengan 25 anak buah kapal (ABK) itu yang merapat dengan membawa tongkol dalam ratusan keranjang. Padahal pada masa-masa di luar paceklik, hampir seluruh nelayan Puger pulang membawa ribuan ikan ke darat.

Karena tidak ada ikan, dalam dua bulan terakhir, di TPI Puger dibanjiri oleh ikan yang didatangkan dari daerah lain seperti Panarukan, Mimbo, dan Jangkar (Kabupaten Situbondo).

Karena ikan langka, maka paceklik di pesisir selatan ini mengerek harga ikan. Sayangnya tidak semua nelayan bisa menikmati, karena mereka juga susah mencari ikan. Penurunan produksi ikan di Jember membuat Dinas Peternakan dan Kelautan berencana membuat terumbu karang buatan di perairan dangkal. Terumbu karang itu diharapkan bisa meningkatkan hasil tangkapan ikan dan tidak terganggu dengan cuaca. ■ **uni**

Informasi Pemasangan IKLAN Hubungi:
● Ano - 081 8300133
● Kisno - 031 70815352

infoBiZ informasi bisnis

Solusi untuk Wasir/Ambeien

■ 5-7 Minggu, Insya Allah Sembuh Total

Rp. 175.000,- Beli 2 Bonus 1

TERKADANG kesibukan dalam bekerja seringkali membuat kita melupakan kesehatan diri kita sendiri. Terkadang penyakit itu terlihat sepele namun bisa berakibat fatal. Seperti ambeien. Kurang menjaga pola hidup serta pola makan yang tidak sehat dapat mengakibatkan penyakit yang satu ini. Akibatnya si penderita akan merasa tidak nyaman dan malu karena rasa sakit yang dideritanya. Tapi kini ada solusi untuk wasir/ ambeien, **PROSIR!**

Obat ini di formulasikan khusus untuk menyembuhkan WASIR/ AMBEIEN baik internal maupun eksternal TANPA OPERASI.

■ Dapat memasukkan kembali ujung pelepas ke dalam dubur/ menghilangkan benjolan baik yang masih kecil maupun yang sudah besar (Kronis).

■ Menghentikan pendarahan pada saat BAB.

■ Menghilangkan rasa sakit, nyeri, panas gatal dll.

■ Serta mengandung EMOLIEN untuk memperlancar BAB.

■ Sangat aman, 100 % HERBAL / ALAMI tanpa bahan kimia.

Disiplin minum obat, mengikuti pantangan, dan anjuran adalah faktor terpenting dalam mempercepat proses penyembuhan. Sedia juga utk penyakit kronis: Tumor/Kanker, Myom, Kista, Kalenjar, Diabetes, Kolesterol, Darah Tinggi, Maag, Liver, Asam Urat, Batu Ginjal, Stroke, Gangguan Saraf, jantung, dll. ● ikl

No. Reg. POM : 448310129

GRATIS ANTAR BAYAR DI TEMPAT
Hub. Informasi dan Pemesanan
CV. NUFARINDO CITOTAMA
Jl. Siwalankerto No. 16 Surabaya
(031) 8498793, 085225905969, 83730733
KONSULTASI PAKAR WASIR: 081314728217
Untuk Pesanan Luar Kota, Uang ditransfer ke rek BRI: 0873–01–017605–53-5. AN. Sita Ismiyati CAB.WONOCOLO, Surabaya

KLINIK HARAPAN SEHAT

Pengobatan Kanker/Tumor dengan Metode TCM (Traditional Chinese Medicine)

KLINK Harapan Sehat kini hadir di Surabaya dan bekerjasama dengan tenaga ahli (konsultan) kanker dari Tiongkok, beliau cukup banyak berpengalaman dalam menangani berbagai penyakit kanker dan penyakit dalam , tenaga ahli (konsultan) tersebut di atas juga di dampingi oleh dokter Indonesia

Lingkup dari Klinik Harapan Sehat adalah menangani berbagai penyakit kanker payudara, paru –paru, hati , limforma , lambung usuS, rahim ,tulang dari stadium awal hingga stadium akhir dan juga bisa menangani berbagai penyakit dalam .

Terapi tradisional chinese medisine (TCM) yang di berikan klinik Harapan Sehat di kombinasikan dengan metode modern sehingga memberikan lebih banyak keuntungan yang di peroleh pasien antara lain ,dengan terapi TCM dapat mengecilkan tumor , mengurangi sel tumor dan meningkatkan daya tahan tubuh melawan kanker dan cara pemberian obatnya sangat simpel , tidak menimbulkan efek samping (obat – obatan tersebut tidak menimbulkan kerontokan pada rambut) ,sehingga kualitas hidup pasien meningkat . terapi TCM menggunakan obat herbal yang berasal dari tumbuh – tumbuhan terbukti dapat membasmi sel tumor ,dengan demikian tumor lebih cepat terkontrol dan secara bertahap dapat mengecil.

Keunggulan lainnya terapi TCM dapat menekan efek samping dari kemoterapi dan radioterapi , dalam terapi TCM yang dikombinasikan dengan terapi akupuntur dapat mengatasi rasa nyeri , mual , diare , menambah nafsu makan dan pemulihan kondisi fisik maka dari itu selama pengobatan 3 –5 hari penderita dapat merasakan khasiat obatnya dan setelah 15 hari pengobatan kami anjurkan untuk check – up di laboratorium untuk mengetahui hasilnya ..untuk itu bagi penderita kanker dan penyakit dalam silakan datang di klinik harapan sehat Surabaya. ● ikl

INFORMASI LEBIH LANJUT HUBUNGI :
JL. Gayungsari Barat III / 47–49 Surabaya
Telp. (031) 829.2116, 829.0998,
HP 081 331 976 788.
Biaya Konsultasi Gratis
Disediakan mobil antar jemput dari Juanda ke Juanda.
Buka jam 07.00 – 22.00 WIB.

Mengenali Gangguan Pencernaan, Memilih Nutrisi

POLA makan yang keliru dan tidak teratur dapat mengakibatkan berbagai gangguan kesehatan seperti gangguan pencernaan dan asam urat. Terutama bagi mereka yang mempunyai aktifitas padat, seringkali abai menjaga kesehatan diri sendiri. kondisi demikian akan semakin memburuk bila tubuh kurang memperoleh asupan nutrisi dan gizi yang memadai.

Begitulah yang dialami H.sardjono, pemilik H.Sardjono Motor, Pare, Kediri. Sebelum mengkonsumsi susu kedelai Metabolis ia sering kewalahan dengan gangguan maag atau nyeri lambung dan gejala asam urat. Jika gangguan maag datang ia kesulitan memilih menu makanan karena salah makan bisa mengakibatkan nyeri lambungnya makin bertambah. Begitupun bila asam uratnya kambuh, sering merasa nyeri. Namun setelah membaca surat kabar tentang manfaat dari susu kedelai Metabolis dan mengkonsumsinya secara rutin sejak 2 tahun lalu, berangsur-angsur keluhan maag dan asam uratnya mulai berkurang. Bahkan ketika ditemui di showroomnya, pria 66th ini terlihat segar dan energik.

Para pakar gizi dan nutris yang meneliti manfaat sari kedelai menyimpulkan bahwa nutrisi kedelai bermanfaat bagi kesehatan sistem pencernaan. Begitupun dengan dengan sari bubuk kedelai Metabolis, dengan kandungan isoflavon dan berbagai senyawa penting lainnya tepat dikonsumsi untuk mendorong penurunan gangguan lambung serta meningkatkan sistem imunitas lambung. Selain itu untuk kesehatan tulang, sesuai hasil penelitian Susan M.Potter dari univ.Illionis menyimpulkan bahwa asupan sari kedelai secara rutin dapat mempertahankan kualitas tulang, mencegah terjadinya pengeroposan tulang dan meningkatkan kemampuan tulang rawan pada persendian karena kandungan kalsiumnya 3 kali lebih banyak.

H. Sardjono - Kediri

Sari Bubuk Kedelai Murni
METABOLIS
Nutrisi Untuk Metabolisme
Layanan Konsumen :
PO BOX 500 JKT 13000
SMS 0812 101 50000
www.metabolisku.com

Manfaat lain mengkonsumsi susu kedelai Metabolis yang diperoleh H.Sardjono adalah meningkatnya vitalitas tubuh dan stamina yang terus terjaga. Sehingga untuk melakukan berbagai aktifitas ia tak pernah mengalami kesulitan. "Sekarang kalo ndak minum Metabolis rasanya koq ndak lengkap ya?" ujarnya.

Segera dapatkan Metabolis di apotek, toko obat dan minimarket terdekat. Untuk informasi lengkap, dapat menghubungi perwakilan kami melalui telepon. **Jawa Timur:** (031) 71946060 / 72033881 / 081357875550. **Surabaya:** (031) 34090123. **Gresik:** (031) 60684443. **Sidoarjo:** (031) 71880433. **Madiun:** (0351) 7603503. **Ponorogo:** (0352) 7120713. **Pacitan:** (0357) 5134775. **Magetan:** (0351) 7625944. **Ngawi:** (0351) 7636643. **Kediri:** (0354) 7156661. **Nganjuk:** (0358) 7630449. **Blitar:** (0342) 7750062. **Tulungagung & Trenggalek:** (0355) 7767761. **Probolinggo:** (0335) 7647179. **Pasuruan:** (0343) 7852062. **Bojonegoro:** (0353) 7722928. **Tuban:** (0356) 7024916. **Lamongan:** (0322) 7711419. **Jember :** (0331) 3415437. **Lumajang:** (0334) 7730554. **Bondowoso:** (0332) 421052. **Situbondo:** (0338) 3947070. **Banyuwangi:** (0333) 411300. **Malang:** (0341) 5460304. **Mojokerto & Jombang:** (0321) 6234579. **Bangkalan:** (031) 71133802. **Sampang:** 08123086884. **Pamekasan:** (0324) 7717177. **Sumenep:** 087851048521. ● ikl

Ayam Goreng Krispi

Ayam goreng ala restoran terkenal banyak digemari. Di samping tepungnya yang renyah dan gurih, bumbunya begitu meresap sampai ke dalam daging ayam.

Yuyun Anwar, Konsultan dan Penulis Buku Kuliner Indonesia 08176456368

AGAR usaha ayam goreng krispi yang dijual meski murah dan terjangkau, ayam harus berbumbu sampai meresap. Kebanyakan ayam goreng ala resto Amerika di pasaran kurang memiliki rasa yang menggigit, bumbu kurang meresap, bahkan ayam cenderung menyusut kecil karena berkurangnya kadar air saat pemasakan.

Bumbu yang meresap ke dalam ayam dan rasa ayam tetap "juicy" (tetap mengandung air) membuat rasa ayam goreng lebih diminati. Karena alasan ekonomis, perlu juga diperhatikan untuk mencegah cairan ayam berkurang atau hilang saat pemasakan. Akibatnya ayam cenderung mengecil, kusut, dan bahkan terasa keras dan terlalu garing. Ayam goreng terkesan seolah digoreng berkali-kali.

Dengan cara pemasakan biasa menyebabkan ayam menjadi kecil sehingga memengaruhi harga jual dan penampilan serta rasa ayam, apalagi konsep penjualan ayam goreng krispi dengan menggunakan gerobak harus berharga murah. Menjual ayam dengan teknik khusus sehingga ayam tidak susut dan bumbu meresap sedap perlu teknik khusus. Teknik murah meriah dan bisa dilakukan di dapur sendiri.

Marinasi Paling Praktis

Marinasi selama ini paling sering digunakan di luar negeri untuk membuat bumbu meresap dengan benar ke dalam daging ayam. Membuat ayam berbumbu lebih sempurna meresap bisa menggunakan cara marinasi manual dengan menekan dan merendam ayam selama sehari semalam di kulkas atau dengan menggunakan mesin tumbler yang bisa dilakukan dalam beberapa jam saja.

Bahan utama untuk marinasi ayam yakni ayam yang sudah dipotong sesuai ukuran, garam, sodium tripolyphospate (fosfat makanan), campuran bumbu dan sorbitol untuk pemanis dan membuat permukaan semakin mengkilat.

Garam menjadi bagian penting yang akan membantu fosfat mempertahankan air yang keluar dan memasukkan bumbu dalam jaringan daging ayam. Aneka bumbu kering maupun segar menjadi penyedap untuk meningkatkan rasa ayam. Sorbitol seringkali ditambahkan untuk aplikasi chicken wing atau membuat rasa manis lebih meresap serta melindungi ayam dari kekeringan.

Membuat usaha ayam gerobak harus didesain sedemikian praktisnya dan akurat, sehingga rasa ayam tidak berubah-ubah. Agar praktis maka harus pembuatan bumbu instan cepat saji bisa menjadi ide alternatif untuk mempermudah dan mempercepat usaha ayam goreng gerobak.

Bumbu Instan Ayam Pedas

Bersihkan 1 kg ayam. Potong menjadi 12 bagian. Jenis dan banyaknya potongan akan menentukan harga dasar ayam goreng yang akan dijual. Jenis potongan yang didapat sebagai berikut.

1. Sayap 2 buah
2. Paha atas 2 buah
3. Paha bawah 2 buah
4. Dada bagian depan atas kanan kiri 2 buah
5. Dada bagian depan bawah kanan kiri 2 buah
6. Kerongkong belakang 2 buah

Aduk bumbu kering seperti dalam tabel sampai tercampur rata. Bumbu siap digunakan.

Masukan campuran bumbu kering ke dalam potongan ayam. Aduk sambil ditekan-tekan, sehingga bumbu meresap. Gunakan garpu untuk mempercepat proses pemasukan dengan bumbu dengan menekan-nekan bagian ujung garpu. Simpan ayam dalam kulkas selama 2 jam atau lebih.

Angkat ayam yang sudah diberi bumbu. Siapkan pengukusan, kukus selama 10 menit sampai ayam setengah masak. Tujuan memasak ayam adalah membantu proses pemasakan ayam agar tidak ada bagian darah yang keluar saat digoreng. Dinginkan, lalu simpan di kulkas atau *freezer* dalam kondisi terbungkus rapi. Ayam potongan siap diberi tepung bumbu. ■

Resep Chicken Hot Wings

BAGIAN sayap seringkali dihidangkan di resto ala Amerika dengan rasanya yang khas yakni berbumbu pedas dan manis. Untuk kelas gerobak dorong pun bisa. Buat saja tepung bumbu instannya dan langsung ditambahkan kedalam potongang sayap.

Bahan yang diperlukan sebagai berikut.

- 2 gr penyedap rasa
- 15 gr gula/sorbitol
- 8 gr garam
- 2 gr merica
- 5 gr bawang putih
- 1 gr kunyit bubuk
- 2 gr fosfat
- 4 gr kaldu ayam
- 5 gr cabai
- 2 gr ketumbar
- 3 gr jahe
- 10 gr tepung terigu
- 1 kg ayam

Cara Membuat

Potong bagian sayap menjadi dua bagian. Campurkan semua bahan bumbu kering menjadi satu, tambahkan sorbitol, lalu masukkan potongan sayap. Aduk rata semua bumbu dan potongan sayap. Biarkan semalam dalam lemari es sampai bumbu meresap.

Siapkan panci pengukus lalu kukus semua bahan sayap selama 10 menit. Angkat dan dinginkan. Sayap berbumbu siap dimasak ulang dengan digoreng. Jangan lupa, sayapa ayam berbumbu ini juga enak dioven. Ini bisa menjadi kelebihan saat menjual karena dianggap lebih sehat tanpa minyak goreng. ■

Resep dan Perhitungan Biaya Pembuatan Bumbu Instan Ayam Pedas

Resep Dasar Marinasi untuk Hot Spicy Chicken Crispy

	Jumlah/gr	Harga/kg	Biaya/Rp
penyedap rasa	2	15.000	30
garam	10	1.500	15
merica hitam	2	45.000	90
bawang putih bubuk	5	45.000	225
fosfat	2	40.000	80
Kaldu ayam	4	45.000	180
cabai bubuk	10	45.000	450
ketumbar	2	45.000	90
jahe	3	40.000	120
ayam	1.000	21.000	21.000
Biaya per kg	1.040		22.280

Biaya per 1 kg ayam broiler hot spicy chicken	22.280
Satu bagian ayam dipotong menjadi 12 buah	
Harga dasar satu potong ayam berat 75-85 gr sudah berbumbu	1.856,67

infoBiZ informasi bisnis
Informasi Pemasangan IKLAN Hubungi:
● Ano - 081 8300133 ● Kisno - 031 70815352

Jamu Alternatif Mengatasi Diabetes

Indonesia Urutan ke-4 Jumlah Pengidap Diabetes

DATA dari World Health Organization (WHO) Indonesia berada di posisi keempat setelah India, China, U.S.A. dengan diabetesi sebanyak 8.4 juta jiwa pada tahun 2000 dan diperkirakan terus naik 0.43% pertahunnya. Fakta tersebut membuat kita harus lebih mewaspadai jenis penyakit ini.

Namun ada jalan alternatif untuk sembuh, Jamu "King Dibet" oleh perusahaan jamu C.V. Putra Soesamto dengan menggunakan resep tradisional China asli yang berbahan baku alami seperti akar-akaran serta sarian bunga tradisional kemudian diolah dengan menggunakan mesin ekstraksi dan dikemas dalam bentuk sediaan kapsul sehingga praktis dan aman untuk dikonsumsi masyarakat serta diolah tanpa mengunakan bahan kimia. Jamu "King Dibet" dapat bekerja secara tepat menuju ke kelenjar pangkreas dan memperbaiki kinerjanya kembali secara normal sebagai satu-satunya kelenjar penghasil insulin alami dalam tubuh. Bagi yang baru saja divonis diabetes maka ukuran kadar gula darah yang mulanya sekitar 200-400mg dapat turun **secara bertahap** sampai pada batas normal dalam waktu 1-2 bulan.

Apabila gula darah telah menjadi normal Anda tidak perlu lagi mengkonsumsi Jamu King Dibet, hanya saja Anda harus menerapkan pola hidup sehat serta melakukan kontrol secara periodik untuk mengetahui kadar gula dalam tubuh. Sedangkan bagi diabetesi yang menahun tetap dapat disembuhkan namun proses penyembuhannya tentu memakan waktu yang lebih lama dan lagi kalau disertai dengan komplikasi.

Kami juga memproduksi Jamu King Aster untuk berbagai macam keluhan mata, Jamu Pulung Bintang Lan sebagai pelangsing, Jamu Pialayem untuk keluhan wasir (*hemorrhoids*). Penyembuhan *diabetes mellitus* sebetulnya sangat sederhana, lebih cepat Anda mengetahui dan bertindak, lebih cepat pula proses pemulihannya. Produk bisa diperoleh di: **Toko Obat Ban Tjie Tong**, Jl.Jagalan No.16, Surabaya. **Toko Obat Wan Fu Dang**, Jl.Kapas Kerampung 67-J, Surabaya. **Toko Obat Cendana**, Jl. Kertajaya No.236, Surabaya. **Apotek Okta** Jl.Kalibokor Selatan 94, Surabaya. **Apotek Gedangan** Jl.Ahmad Yani No144, Sidoarjo ● ikl

UNTUK PENJELASAN & KONSULTASI, HUB PUSAT:
CV. PUTRA SOESAMTO
Jl. Medokan Semampir No.125
Surabaya - Jawa Timur
Phone: 031 - 7780 8579
Office / fax: 031 - 599 3164
Buka Pukul: 09.00 - 18.00 WIB
e-mail: putra_soesamto@yahoo.com
web site: www.putrasoesamto.com
Hari Minggu - Besar Tutup

Redam Stroke Sejak Awal

DULU penyakit stroke hanya menyerang kaum lanjut usia. Sekarang tidak lagi, penyakit stroke pun ternyata bisa menyerang siapa saja tanpa memandang jabatan ataupun tingkatan sosial ekonomi. Stroke pendarahan paling banyak disebabkan oleh hipertensi dan kelainan pembuluh darah, seperti aneurisma (pembuluh darah menipis).

Meredam agar terhindar dari serang stroke sejak awal adalah hal yang patut dilakukan. Merubah pola hidup yang benar dan selalu rutin minum Cuka Apel Tahesta adalah langkah yang bijak. Cuka Apel Tahesta dikenal memiliki banyak manfaat bagi kesehatan. Diantaranya bisa meredakan gangguan hipertensi dan keluhan pembuluh darah, hingga serangan jantung koroner.

Kandungan vitamin dan mineralnya menjamin tubuh tetap bugar dan bebas dari deraan penyakit. Beberapa penelitian mengungkapkan kandungan kalium buah apel mampu meredam risiko stroke, mengurangi kadar gula dan kolesterol, serta menyehatkan pembuluh darah.

Selain itu Cuka Apel merupakan sumber serat larut paling baik, bebas kolesterol dan lemak, serta mengandung natrium. Kandungan pektinnya juga efektif menekan kolesterol jahat penyumbat pembuluh darah (LDL) dan meningkatkan kadar kolesterol baik (HDL).

Zat kalium dalam cuka apel bisa memperlambat proses pengerasan pada sistem kardiovaskuler dan menjaga fleksibilitas pembuluh darah sehingga terhindar dari tekanan darah tinggi, serangan jantung dan gagal jantung. Selain itu kaliumnya juga menjaga jaringan tetap sehat dan lentur karena kalium mampu membersihkan pembuluh darah dari kolesterol jahat dan racun, sehingga darah mengalir lancar baik ke jantung maupun ke otak dan dapat terhindar dari serangan jantung dan stroke. ● ikl

Join us on FACEBOOK "Cak Tahes"

KANTOR PEMASARAN: Jl. Karah Indah A-24 Surabaya, 8284330, 8284424. **Distributor Jawa Timur:** 0341-725363, **Agen Malang:** Ruko Danau Toba Blok C-2, (0341-725363), **Bangkalan :** TO Rahmat 3099126, Apt. Ika Jaya Jl. Blega, Apt. Pradita 3095213, Ap.Indah Farma 3095296, Jamu Iboe: 3095884, **Sampang:** Apt. Diva 323770, Apt. Dinda Farma 323001, Ap. Kenanga 087850668805 **Pamekasan:** Apt. Padi Farma 322256, Apt. Mandiri I 333939, Apt. Jamu Air Mancur 668130, **Sumenep:** Apt.Sofa Medica 821472, **Kalianget:** Apt. Talangu 081230022315, Ap Setia Darma 665845 **Banyuwangi:** 424748, **Blitar:** 805416, **Bojonegoro:** 882837, 881921, **Tuban :** 081331337168, **Babat:** 081-330404324, **Kediri:** 682871 **Gresik:** 3979213, **Jember:** 336984, 487743 **Jombang:** 867249, **Lamongan:** 321193, **Madiun:** 464973, **Mojokerto:** 394020, **Nganjuk:** 321256, **Ngawi:** 0351-747331, **Ponorogo:** 487210, **Probolinggo:** 421283, **Tulungagung:** 324441, **NASIONAL : Denpasar:** 8895254, **Semarang:** 91381420, **Solo:** 2152202 **Yogyakarta:** 9325770

KONSULTASI dan INFORMASI : 031-8284330, 8284424, SMS 081 75003564, email : info@tahesta.com, caktahes@gmail.com. website:www.tahesta.com. Gabung Facebook: caktahes

Habbatussauda, Obat Segala Penyakit

AGUNG PRIHANTO

AGUNG PRIHANTO selalu merasa khawatir jika sakitnya sudah kambuh. Rasanya mengganggu sekali, membuat ia tidak dapat berkonsentrasi kerja. Apalagi, Agung yang merupakan seorang perawat ini, selalu dituntut untuk bekerja hati-hati, dan penuh pelayanan dengan didukung oleh stamina yang fit dan selalu cekatan dalam menangani dan menolong pasien yang berobat.

Jika sakitnya sudah kambuh, Agung kerap kali merasakan badannya terasa panas, sering batuk, dan dahak sulit keluar, kepalanya pun terasa pusing.Biasanya, untuk mengurangi sakitnya itu, ayah 4 orang anak ini mengkonsumsi antibiotik dan memakai masker ketika bekerja.

"Kalau sudah sakit, saya biasanya minum antibiotik untuk memperbaiki kondisi saya," terang Agung. Namun, setelah mencoba minum Gentong Mas dua bulan, ternyata tubuhnya menjadi lebih fit dan ia tidak gampang sakit. "Saya sudah minum Gentong Mas dua bulan dan merasakan manfaatnya, tubuh saya kini terasa fit dan batuk-batuk saya juga sudah hilang, tidak kambuh lagi." jelasnya. Karena kondisinya yang fit, ia pun kini dapat lancar bekerja menjalankan pekerjaannya merawat pasien.

"Minumlah Gentong Mas karena di dalamnya ada Habbatussauda, obat segala penyakit kecuali kematian. Saya telah mencobanya!" Tuturnya. Karena merasakan manfaatnya untuk kesehatan, kini pria yang juga aktif di pengobatan Ceragem ini pun memperkenalkan manfaat Gentong Mas kepada para pasiennya. "Jadikanlah makanan dan minuman sebagai obat, Gentong Mas terbuat dari bahan alami yang layak dikonsumsi," ucap warga Desa Joho, Kediri menutup perbincangan.

Manfaat Gula Aren bukan hanya untuk mengusir masuk angin. Menurut Jeff Gunnent dalam bukunya "Permaculture Plant (2004)", salah satu unsur yang terkandung pada Gula Aren membersihkan saluran pencernaan termasuk tenggorokan. Gula Aren juga mengandung Riboflavin yang berfungsi melancarkan metabolisme, mencegah kerusakan sel dan mengoptimalkan kerja sel agar stamina dan vitalitas tetap prima. Gentong Mas diproduksi dari Gula Aren murni pilihan yang diproses secara higienis dengan pengawasan yang ketat. Menurut Manajer Marketing PD Gentong Mas, kini kian banyak masyarakat merasakan manfaat minuman ini, sehingga saat ini tingkat permintaan terus melonjak secara signifikan.

Untuk informasi lebih lanjut silahkan kunjungi www.gentongmas.com dan hubungi : 081316821146, Bagi anda yang ingin mendapatkannya sudah tersedia di Apotek / Toko Obat Terkemuka di Kota Anda. Surabaya: 031 75161806, 081316821146 Sidoarjo 081252532578. Madiun: 081335272936, Magetan 081359291111, Kediri: 085223018142, Gresik: 081322445096. Mojokerto: 085223636470, Nganjuk 081331939610, Jombang 085257044832, Blitar: 081233052584, Banyuwangi: 085234398441. Malang: 03415491890, Batu: 0341-5491890, Tulung Agung: 081252532577 Trenggalek: 082139057979, Jember: 081338611049, Situbondo: 085234398441,082143391646, Bondowoso: 081338611049, 081233836384 Lumajang: 081336191009, Probolinggo: 081331952259, Pasuruan: 081252756227, Ponorogo: 081274310596, Lamongan: 081331257610, Bojonegoro: 081233390005, Ngawi: 081215110665, Tuban: 081216135230, Pacitan: 082139981332, Pamekasan: 081331296718, Sumenep: 085232302824, Bangkalan: 082118867006, Sampang : 081332969425, Trenggalek : 082139057979 ● ikl

Depkes: PIRT.812.3205.01.114

Dipaksa...

■ DARI HALAMAN 1

adalah mantan majikan Yanto dan Martin. Keduanya keluar dari pekerjaan sekitar Lebaran 2010 lalu.

"Saya bunuh Tacik (panggilan Tan Pratiwi) karena dia sering menghina saya. Dia selalu membodoh-bodohkan saya," ujar Yanto ditemui di Polsek Tambaksari, Minggu (27/2).

Selain itu, Yanto mengaku tak pernah diberi minum selama tiga tahun bekerja, sehingga setiap kali kehausan, mereka selalu membeli minuman di luar.

Di mata Yanto, majikannya juga pelit. Gajinya per hari Rp 29.000 dan tiap tahun hanya naik Rp 3.000. Saat meminjam uang pun, Tan Pratiwi tidak mau memberi.

Rasa dendam itu akhirnya mereka lampiaskan dengan merencanakan pembunuhan sekitar dua bulan lalu. Keduanya pun mengajak Agung, Sirad, dan Mamat. Agung itu masih sepupu Yanto. Ketiga tersangka mengaku ikut jengkel setelah mendengar curhat Yanto dan Martin tentang perilaku majikannya.

Selain itu, tiga tersangka juga tergiur hasil rampokan, karena Yanto dan Martin awalnya merencanakan perampokan terhadap mantan majikannya itu. "Kami mau ikut karena ingin dapat banyak uang dari hasil *ngrampok* di rumah korban," kata Agung di Mapolsek.

Seperti diberitakan (*Surya*, 27/2), mahasiswi Widya Mandala (WM) Surabaya, Mariana Siniwati Bintoro (21) bersama ibunya, Tan Pratiwi Dewi Bintoro (49), dibunuh mantan karyawannya sendiri. Tak hanya dibunuh, tubuhnya dibakar kemudian dibuang di Gresik.

Pembunuhan itu diawali penganiayaan di toko dan gudang material bangunan milik korban di Jl Lebak Permai Utara III/11. Keduanya lalu diculik oleh pelaku berjumlah lima orang, lalu dinaikkan paksa ke mobil Daihatsu Luxio nopol L 1781 CV. Setelah dibunuh, mayat keduanya dibuang di wilayah Gresik.

Kedua jenazah warga Jl Lebak Timur Gg IV/5 Surabaya itu saat ditemukan, Sabtu (26/2), kondisinya sangat mengenaskan. Setelah dianiaya dan dibunuh, keduanya dibakar dalam kondisi kaki dan tangan terikat.

Mariana, mahasiswi jurusan akuntansi perguruan tinggi swasta ternama di Jl Dinoyo itu ditemukan di sekitar pertokoan Perumahan Alam Bukit Raya (ABR), Bunder. Dia dua bulan lagi diwisuda. Sedangkan ibunya ditemukan di persawahan dekat pintu masuk Perumahan Morowudi Village di Dusun Tendegan, Morowudi, Kecamatan Cerme.

Hendak Dibuang ke Tretes

Kepada polisi, para tersangka sebenarnya hanya mengincar Tan Pratiwi. Namun, saat menghajar perempuan usia 49 tahun itu, Mariana tiba-tiba muncul. Tersangka pun panik hingga Mariana menjadi sasaran berikutnya. Keduanya lantas disekap di bagian belakang mobil sewaan Daihatsu Luxio L 1781 CV dan hendak dibuang ke kawasan Tretes, Pasuruan.

"Rencana ke Tretes batal karena takut di jalan ada razia polisi. Akhirnya berbalik arah ke Sidoarjo lalu ke Gresik," kata Mamat yang ditugasi nyetir mobil.

Di sepanjang perjalanan, kedua korban mengalami penyiksaan.

Yanto sempat memaksa Tan Pratiwi menandatangani giro kosong. Maksud tersangka, giro itu nanti akan dicairkan. Dalam kondisi setengah sadar akibat pukulan linggis, Tan Pratiwi pun menandatanganinya.

Namun, setelah itu Yanto mengaku bingung cara mencairkan uang yang nominalnya nanti akan dia tulis setelah membunuh korban. Setelah itu, tersangka meminta ATM milik Tan Pratiwi beserta nomer PIN-nya. Mereka juga merampas ponsel Tan.

Sasana di mobil semakin tegang ketika Tan Pratiwi sadar kalau salah satu pelaku adalah Yanto, mantan karyawannya. "*Koen ta To (Yanto). Kok tego koen. Aku ojo dipateni yo. Sakno anak-anakku. Aku njaluk sepuro karo awakmu. Ampun* (Ternyata kamu. Kok tega kamu. Aku jangan dibunuh ya, kasihan anak-anakku. Aku minta maaf, ampun)," ujar Yanto menirukan Tan Pratiwi sebelum dibunuh.

Bukannya mengampuni korban, Mamat malah menyela agar keduanya dibunuh saja. Pasalnya, identitas Yanto dan Martin sudah diketahui korban. Di kawasan Krian, Sidoarjo, Sirad dan Agung akhirnya menjerat leher Mariana dan ibunya dengan tali rafia hingga tewas.

Awalnya Agung duduk di bagian tengah mobil. Setelah itu dia bertukar tempat duduk dengan Yanto. Bersama Martin, Agung kemudian mencabuli Mariana yang sudah tak bernyawa.

Setelah itu, Martin meminta untuk berhenti guna membeli bensin dan tinner di kawasan Menganti dan Kedamean, Gresik. Para tersangka mengaku terlebih dulu membuang mayat Mariana di kawasan ruko dekat gerbang Perumahan Alam Bukit Raya, Kebomas, Bunder. Mamat yang membuang mayat Mariana sebelum dibakar oleh Martin.

Kemudian, para tersangka membuang mayat Tan Pratiwi di Perumahan Morowudi Village, Morowudi, Cerme, Gresik. Mayat Tan Pratiwi juga dibakar Martin. "Kami membakarnya untuk menghilangkan sidik jari," kata Agung.

Dijelaskan Kapolrestabes Surabaya Kombes Pol Coki Manurung, terkuaknya kasus ini berawal dari pengakuan keluarga korban, termasuk suami Tan Pratiwi, Yahya Bintoro. "Ada informasi pada Lebaran tahun lalu beberapa karyawan korban keluar dari pekerjaan, antara lain, ya Yanto dan Martin," ujarnya saat gelar perkara di Polsek Tambaksari, Minggu (27).

Dua tim dibentuk untuk menyelidiki kasus ini. Satu tim dipimpin Kapolsek Tambaksari Kompol Suhartono untuk mengejar Yanto dan Martin. Sedangkan tim lainnya di bawah komando Kanit Resmob Polrestabes Surabaya AKP Agung Pribadi, mengorek informasi dari mantan karyawan korban yang lain, Hanafi dan Iksan.

Penyelidikan terhadap Hanafi dan Iksan mentok. Keduanya memiliki alibi kuat tidak terlibat aksi penculikan dan pembunuhan ini. Terlebih, penyelidikan lain menyebutkan Yanto dan Martin-lah yang terlibat.

Yanto dan Mamat kemudian ditangkap anggota Polsek Tambaksari. Disusul penangkapan Zirad alias Siro di Jl Tembaan atau Maspati. Dari keterangan ketiga tersangka, anggota Unit Resmob kemudian meringkus Agung di rumah kerabatnya di Trenggalek.

"Aksi para tersangka ini sudah dipersiapkan secara rapi," ungkap Coki. Ini dibuktikan dengan peran para tersangka yang sudah dibagi-bagi. "Mamat yang bertugas menyewa mobil dengan jaminan motor Suzuki Smash W 3446 SD miliknya," imbuhnya.

Sedangkan Agung kebagian tugas menyurvei lokasi, dan Zirad mengawasi aksi teman-temannya saat aksi penculikan. Yanto dan Martin merupakan penyedia dana. Yanto mengaku sudah mengeluarkan uang untuk sewa mobil dan membeli bensin untuk motor serta bensin untuk membakar korban.

Terkait Martin yang masih buron, Kapolsek Tambaksari Kompol Suhartono mengatakan sudah melacaknya. "Masih pengejaran, tapi sudah bisa kita lacak," katanya tanpa menyebut lokasi persembunyiannya.

Terkait ancaman hukuman, menurut Kapolrestabes Coki Manuruing, kelima tersangka terancam hukuman 20 tahun penjara dan maksimal hukuman mati sesuai Pasal 340 subsider Pasal 328 subsider Pasal 365 KUHP terkait pembunuhan yang direncanakan. ■ **k2/rey/san**

Pap...

■ DARI HALAMAN 1

Menurut rencana, kedua jenazah akan dimakamkan di Sukorejo, Malang pada Sabtu (5/3) mendatang.

Kepergian Mariana dan Tan Pratiwi untuk selamanya menjadi duka mendalam bagi keluarga. Meski keluarga yang ditinggalkan tampak tegar, anak-anak Yahya Bintoro yang kemarin berada di Adi Jasa mengaku tidak menduga jika mama dan cece mereka akan meninggal secara tragis.

Di mata mereka, Tan Pratiwi adalah ibu yang baik. Mereka mengelak jika ibu mereka disebut pemarah. "Kalau marah ya pernah, tapi marahnya tidak sampai terlalu. Sifatnya untuk disiplin itu juga diberlakukan kepada kami," ujar Diah Pertiwi.

Perempuan berambut panjang itu berharap para pelaku pembunuhan bisa dihukum seberat-beratnya. "Saya tahu (pelaku) yang karyawan Mama, tapi tidak benar-benar mengenal mereka," ujar anak ketiga Yahya itu.

Sementara itu, Diah Parwati mengenang Mariana sebagai kakak yang baik. "Dia itu sering *ngalah* sama adik-adiknya," kata Diah. Kematian Mariana jelang wisudanya juga menjadi kenangan tersendiri bagi adik-adiknya. Sebelum meninggal, korban sempat berpesan kepada keluarganya untuk hadir di hari wisudanya. "Dia berpesan, Papa, Mama, dan kami agar datang bersama untuk mengambil ijazahnya, itu mungkin pesan terakhirnya kepada kami," papar Raharjo Bintoro, adik Mariana.

Mereka tidak menduga jika Mariana meminta keluarganya datang ke kampus untuk mengambil ijazahnya, karena Mariana sendiri kini tidak bisa mengambilnya. Mariana yang harusnya diwisuda pada 15 Mei mendatang, kini telah menghadap Yang Maka Kuasa.

Sementara itu, berita pembunuhan Mariana dan ibunya memantik banjir simpati. Facebook Mariana mendapat puluhan komentar duka cita dari teman-temannya.

Dalam akun facebook, korban yang memakai nama 'Maryana Siniwati' itu mendapat ucapan duka cita sejak Sabtu (26/2). Mariana yang dikenal periang dan tercatat mahasiswa Universitas Widya Mandala (UWM) pun terakhir meng-*update* status pada Kamis 3 Februari 2011 pukul 14.40 WIB bertepatan Tahun Baru Imlek. "Hujan Deres...Ujan Rezeki...Amien".

Sementara ucapan duka cita datang dari rekan-rekannya di Universitas Widya Mandala. Seperti yang diungkapkan Ivana Tanoyo. "Selamat jln y Mar... smga kamu dan mamamu mendapatkan tempat yg terbaik di sisi-Nya. amiin. GBU friend.," tulis Ivana pukul 11.48 WIB, Minggu (27/2).

Sedangkan sebagian teman-teman kuliah korban mengaku terkejut atas kepergian Mariana dan ibunya. "Setengah kaget n ngga percaya denger berita klo temen seperjuangan ppk sudah ngga ada...Semoga arwah Maryana Siniwati beserta mamanya diterima di sisi-NYA, ampuni dan berikan jalan yang terbaik bersama-MU....Dan semoga orang yg tega melakukan perbuatan itu mendapat ganjaran yang setimpal. Amin. Selamat Jalan temann..," tulis Dwi Aprilleea.

Mereka juga menyayangkan kejadian yang dialami korban. Padahal, sebentar lagi korban dan teman-temannya akan merayakan wisuda bersama. "Padahal, tinggal bentar lagi qta ngrayain wisuda qta lho...," sesal Chin Tya, teman satu angkatan korban di kampus.

"Buat temen2 Widya Mandala, angktn 07 ato bukan, mengenal Maryana Siniwati atau tidak, & sluruh teman di FB ku baik yg mengenal ato tdk, mohon doanya ya... Smg Maryana & mamanya brada di t4 terindah di surga N semua yg ditinggalkannya tabah.. Kpd anggota kepolisian, diharap dpt menangkap seluruh pelaku, serta memberikan efek jera agar tdk ada korban lg.. Mari qta hidup dgn damai kpd sesama...," tambah Chin Tya. ■ **rey/k2/dts**

Artis...

■ DARI HALAMAN 1

Mantan suami penyanyi Rossa itu kini mendekam di ruang tahanan Badan Narkotika Nasional (BNN), Cawang, Jakarta timur. Ia ditangkap di kamar sendirian bersama barang bukti 0,5 gram sabu-sabu.

Tertangkapnya Yoyo menambah panjang daftar artis yang terseret kasus narkoba. Sebelum Yoyo, ada sederet artis yang pernah terserempet kasus narkoba. Seperti Revaldo, vokalis grup musik Kerispatih Sammy, Jennifer Dunn, Ahmad Albar, Ibra Azhari, Roy Marten, Sheila Marcia, dan Imam S Arifin.

Meski selalu mengumbar senyum dan tawa ketika ditemui wartawan di BNN, Minggu (27/2), Yoyo mengaku stres. "Dia saat ini masih *shock*, dia takut anak dan mantan istrinya tahu," ujar Kombes Siswandi, Kepala Unit Psikotropika, Direktorat Narkoba Mabes Polri.

Ditemui sejumlah wartawan, Yoyo hanya menjawab sekenanya dan melempar senyum. "Sebelumnya saya minta maaf kalau ada kabar simpang siur. Saya masih penyelidikan dan belum bisa banyak kasih komentar," ujar pria kelahiran Surabaya 29 November 1975.

Penampilan Yoyo segar. Ia memakai kaus, jaket, dan celana hitam. Syal hitam pun melingkar di leher. Ketika ditanyai sumber sabu-sabu yang dimilikinya, Yoyo pun menjawab sekenanya. "Nggak perlu saya jawab ya," tuturnya.

Yoyo juga memilih menjawab semua pertanyaan dengan senyum dan tawa. Apakah Yoyo sudah menunjuk pengacara untuk membantunya? "Kita masih ehmmm.. Untuk sementara saya nggak bisa kasih komentar dulu," jawabnya.

Menurut Kombes Siswandi, Yoyo sangatlah kooperatif memberikan keterangan. Ia mengakui telah membeli sabu-sabu dan diperbudak narkoba. "Pemeriksaan masih lanjut, dia bilang stres karena melihat banyak wartawan di bawah. untuk kencing pun dia nggak bisa, karena stres," terang Siswandi.

Yoyo resmi cerai dengan Rossa pada 14 Juli 2009 setelah lima tahun menikah. Dari pernikahan tersebut, Yoyo dan Rossa dikaruniai seorang putra bernama Rizky Langit Ramadan yang kini berusia 4 tahun.

Yoyo ternyata sudah lama bersahabat dengan narkotika. "Mister Y (Yoyo) ini memang sudah 10 tahun memakai, sayangnya dia tidak rehab dan tidak berobat," ujar Kombes Siswandi.

Yoyo sudah lima bulan belakangan aktif menggunakan sabu-sabu. Sebelumnya, Yoyo tidak pernah bisa lepas dari heroin.

"Dia bilang salah doa. Karena dulu doanya 'Ya Allah, ya Tuhanku, hentikanlah saya dari narkotik heroin ini'. Karena dulu dia sebagai pengguna heroin. Harusnya berdoanya berhenti dari narkoba. Berhenti dari heroin dia lanjut ke sabu. Barusan saja dia bilang, 'saya salah doa'," ujar Siswandi.

Hasil tes urine sudah diserahkan ke laboratorium dan baru akan mendapat hasil hari ini. Ketika ditangkap polisi, Yoyo dalam keadaan sadar.

Menurut Siswandi Yoyo merupakan salah satu orang yang masuk dalam daftar artis pemakai narkoba. "Awalnya Polda Metro Jaya pernah mengeluarkan daftar 12 artis yang tersandung narkoba. Salah satunya yang bersangkutan," katanya. Menurut Siswandi, Yoyo bukanlah pengedar. "Dia itu hanya pemakai. Tapi tetap akan kami jerat," katanya.

Gitaris Padi, Piyu, mempertanyakan kepemilikan sabu-sabu yang jadi barang bukti Yoyo. "Kabar penangkapan itu kan belum jelas juga. Apakah itu benar milik Yoyo atau bukan," ujar Piyu. ■ **tribunnews**

Belajar...

■ DARI HALAMAN 1

seluruh penghuni rumah ke Kota Madiun untuk menonton pertandingan futsal antar-SMA.

Gerombolan penggarong itu segera beraksi. Kunci pintu gerbang timur rumah dibobol. Mereka kemudian masuk garasi samping rumah dengan cara mencongkel pintu menggunakan linggis.

Setelah menguasai rumah, pelaku menggasak seluruh barang berharga, di antaranya sebuah tape mobil dan CDnya, satu kotak perhiasan berisi sepasang anting emas, dua pasang giwang emas, serta tiga buah *handphone* (HP).

Namun sebelum kawanan perampok itu kabur, pemilik rumah Heru Prasetyo datang. "Saat mobil saya berhenti di depan rumah, dua di antaranya baru keluar dari rumah dan membawa barang curiannya. Saya langsung mengejarnya dan meneriaki maling, maling," kata Heru.

Karena panik dan baru pertama kali ikut merampok, salah satu perampok yang belakangan diketahui bernama Heri Wahono tak bisa segera masuk ke dalam mobil. Ia kerepotan ketika harus menyeberang jalan sambil membawa barang jarahan dengan cepat. Sementara ketiga rekannya yang sudah di dalam mobil tak sabar untuk menancap gas. Heri yang ditinggal rekan-rekannya hanya bisa mengandalkan kedua kaki untuk kabur. Ia pun akhirnya ditangkap warga di sekitar terminal Caruban bersama semua barang bukti.

Kasi Humas Polsek Mejayan, Aiptu Bambang Murjono mengatakan modus para tersangka dengan berlagak bertamu. Jika rumah dalam keadaan kosong, mereka langsung beraksi. Menurutnya, tersangka bakal dijerat dengan pasal 363 KUHP tentang Pencurian dan Pemberatan dengan ancaman 7 tahun penjara. Selain mengamankan seorang tersangka, polisi juga berhasil mendapatkan barang bukti semua hasil curian, serta sebuah linggis yang digunakan mencongkel pintu rumah korban.

"Kalau tiga tersangka lainnya, masih dalam pengejaran petugas kami. Mereka bisa meloloskan diri setelah menancap gas mobil Avanza ke arah Madiun," tegasnya.

Sementara itu Heri Wahono yang mata kirinya masih lebam dan memerah karena dipukuli warga mengaku masih belajar menggarong. Menurutnya ini aksi pertamanya. Ia diajak Mujiono dan Rivai. Karena, tak memiliki pekerjaan, lelaki penuh tato di kaki kanan dan kirinya ini pun langsung mengikuti ajakan temannya. "Saya baru sekali ini ikut. Katanya kalau mau ikut jangan banyak tanya dan langsung kerjakan saja," tandas ayah dua anak ini. ■ **wan**

Pemerintah...

■ DARI HALAMAN 1

Deputi Bidang Peningkatan Prestasi Olahraga Kementerian Pemuda dan Olahraga, Djoko Pekik Irianto, mengatakan, tidak khawatir jika FIFA benar menskors PSSI. "Kita memang tidak berharap, tapi kalau FIFA nanti benar-benar *suspend* kita, kita sudah siap," kata Djoko, Minggu (27/2).

Djoko mengatakan, pemerintah punya jurus-jurus untuk mengantisipasi dan menghadapi sanksi FIFA. "Kita *kan* punya Komite Olimpiade Indonesia (KOI), yang merupakan bagian dari IOC (Komite Olimpiade Internasional). Dari situ nanti bisa berhubungan dengan FIFA," kata dia dilansir *tempointeraktif*.

Pemerintah, kata dia, siap untuk dimintai klarifikasi sekaligus siap memberikan data jika FIFA membutuhkan. Djoko menegaskan, kasus dunia sepak bola di Indonesia sangat berbeda dengan di Brunei, yang negara tersebut sedang terkena hukuman FIFA. "Kalau Brunei memang pemerintahnya langsung mengambil alih (intervensi) organisasi sepak bolanya, tapi kita di sini tidak, pemerintah tidak mengintervensi PSSI," kata dia.

Menurut Djoko, pemerintah dalam hal ini Kementerian Pemuda dan Olahraga hanya menjalankan tugas dan kewenangannya yaitu membina sampai dengan mengawasi semua pelaksanaan organisasi olahraga di bawahnya.

Djoko mengatakan, masyarakat tidak perlu cemas jika FIFA benar menjatuhkan sanksi sebab ada sisi positif juga yang bisa didapat bagi sepak bola Indonesia. "Selama ini *kan* orang-orang hanya memikirkan dampak negatifnya jika kena sanksi FIFA, tapi mereka tidak pernah memikirkan ada untungnya juga buat kita," ujarnya.

Djoko menjelaskan, pengaruh positifnya yaitu Indonesia bisa melakukan persiapan-persiapan dan melakukan segala pembenahan dalam sistem persepakbolaan dalam negeri untuk kemajuan nantinya.

Seperti diketahui FIFA akan membahas kemelut di PSSI, Selasa (1/3). Melalui rapat Komite Nasional Asosiasi FIFA yang akan digelar di markas FIFA, Zurich, Swiss tersebut, nasib PSSI akan ditentukan.

"Dalam rapat itu terdapat agenda pembahasan mengenai adanya campur tangan pemerintah Indonesia melalui Menteri Pemuda dan Olahraga terhadap PSSI. Keputusan FIFA di rapat ini nantinya akan memutuskan nasib PSSI," kata Suryadharma Dali Tahir, Anggota Komite Etik FIFA di Zurich, Minggu (27/2).

Dali mengaku belum mengetahui sanksi apa yang kemungkinan akan dijatuhkan FIFA terhadap organisasi sepak bola tertinggi Indonesia nanti. "Sanksi FIFA itu berlapis-lapis, saya tidak tahu sanksi dari FIFA apa terhadap Indonesia," katanya.

Menurut Dali, FIFA terus memantau perkembangan kemelut sepak bola yang terjadi di Indonesia saat ini. Respons yang diberikan FIFA pun cepat. Dali mengaku langsung mendapat surat elektronik dari FIFA setelah Komisi Banding Pemilihan PSSI mengumumkan keputusannya menganulir semua calon Ketua Umum PSSI.

"Isi suratnya, menolak intervensi pemerintah dan itu adalah peringatan dari FIFA," katanya. Dali mengatakan, intervensi pemerintah tampak jelas sekali pada 25 poin pernyataan Menteri Pemuda dan Olahraga Andi Mallarangeng yang disampaikan di hadapan wartawan, Senin (21/2) kemarin.

Kepada wartawan di kantornya saat itu, Andi menegaskan bahwa selama PSSI menggunakan huruf I yang berarti singkatan Indonesia, PSSI harus mengikuti aturan yang ada di negara Indonesia. Andi juga meminta Komite Banding mengoreksi keputusan Komite Pemilihan yang semula hanya meloloskan Nurdin Halid dan Nirwan D Bakrie sebagai calon ketua umum. Sementara Jenderal TNI George Toisutta dan Arifin Panigoro dicoret. Komisi Banding kemudian membatalkan semua calon dan menyerahkan kembali proses pemilihan kepada PSSI mulai dari nol.

Apabila pembekuan menimpa Indonesia, kata Dali, Indonesia tidak bisa berlaga di pertandingan *leg* kedua Pra Olimpiade di Turkmenistan, 9 Maret nanti, dilarang mengikuti Kualifikasi Piala Dunia, dan SEA Games 2011.

Dalam rapat FIFA nanti, Dali berencana menjelaskan di hadapan forum tersebut tentang kondisi sepak bola Indonesia teranyar. "Saya akan mengatakan apa yang sesungguhnya terjadi, saya harap FIFA tidak memberlakukan pembekuan karena itu akan merugikan sepak bola Indonesia," kata Dali. Selain dia, tidak ada pengurus PSSI yang hadir pada rapat tersebut karena ini rapat FIFA.

Hasil rapat tersebut, sekaligus akan menentukan kelanjutan Kongres Empat Tahunan PSSI di Bali, 26 Maret nanti. Apakah tetap digelar sesuai rencana semula atau mundur. Awalnya Kongres PSSI di Pulau Dewata itu mengagendakan pemilihan Ketua Umum, Wakil Ketua Umum, dan Komite Eksekutif PSSI periode 2011-2015. ■ **ant/tempo**

Gelapkan...

■ DARI HALAMAN 1

Ajs balik membentak. Namun, ia mengkeret ketika pria itu menunjukkan bukti kepemilikan Toyota Kijang keluaran 1997 itu. Toh, ia masih berdalih mobil itu barang bukti (BB). "Sudah, kamu mau kembalikan atau tidak," desak pria cepak itu.

Tapi, Ajs tetap tak mau menyerahkan mobil itu dan malah masuk mobil. Melihat gelagat Ajs hendak kabur, seorang pria cepak segera masuk dan mengambil kunci mobil lalu Ajs diseret keluar. Ajs yang mencoba melawan akhirnya malah menjadi bulan-bulanan pria itu.

Anak buah Ajs yang mencoba membantu langsung dihalangi empat pria cepak lain. Ajs yang coba kabur ditodong senapan M-16. Menurut sumber *Surya*, aksi pria cepak yang kabarnya petatih judo itu sangat efektif dan efisien, sehingga Ajs menyerah. "Dia bilang, 'Sepuluh orang seperti dia (Ajs) bisa saya lumpuhkan'," kata sumber itu.

Untuk mengonfirmasi status mobil itu, Ajs pun digelandang ke Polres Malang. Namun, bukan pembelaan yang didapat Ajs, sebaliknya bonus pukulan dari atasannya karena dianggap mempermalukan korps.

"Kasus itu kini ditangani Propam. Kalau terbukti berbuat pidana, dia akan dihukum sesuai kesalahannya. Yang jelas, tindakannya itu tanpa sepengetahuan pimpinannya," kata AKBP Drs Rinto Djatmono, Kapolres Malang, Minggu (27/2).

Sd (37), pemilik mobil, menuturkan, pada Oktober 2010, mobilnya itu disewa ZR (38), warga Mojokerto, untuk ke Lamongan selama lima dengan harga Rp 250.000 per hari. Namun, ZR menghilang berikut mobilnya ketika masa sewa terlewati.

Korban menemukan mobil itu di rumah salah satu anggota TNI di Tuban. Mobil pun segera berpindah tangan lagi ke anggota Koramil Bluluk, Kodim Lamongan, dan terakhir ke anggota TNI di Malang. "Pada 15 November, saya lapor ke Denpom Mojokerto, lalu ke Denpom Malang," tutur pria Lamongan itu, Minggu (27/2).

Sempat menghilang, mendadak mobil itu dilihatnya disopiri Ajs. Takut menghadapi polisi, Sd melapor ke sebuah kesatuan TNI dan terjadilah insiden itu.

Terungkap kemudian bahwa, Ajs mengendarai mobil itu dari rumahnya di Singosari hingga ke Polsek Bantur. Ia juga sangat kerap mengganti pelat nomor mobil itu, diduga karena takut ketahuan itu mobil hasil curiannya.

"Saya lapor ke Polres Malang, Jumat (25/2). Saya tidak tahu apa tindakan untuk Ajs," tutur korban. ■ **fiq**

Politik...

■ DARI HALAMAN 1

dengan acara kunjungan kerja Gubernur Jawa Timur Soekarwo di Tuban, Minggu (27/2).

"Kami tahu sendiri adanya salah satu calon yang membagi-bagi uang. Seperti di Desa Pekuwon, Kecamatan Rengel masing-masing warga diberi Rp 25.000; di Desa Sumberrejo, Kecamatan Rengel juga Rp 25.000 per orang, dan di Desa Plandaan, Kecamatan Soko juga ada pembagian uang kepada warga masing-masing Rp 50.000. Modusnya, ada orang-orang suruhan dari salah satu calon yang menemui satu per satu warga dan membagikan uang tersebut," ungkap Suhadi, koordinator FCD saat berunjuk rasa di halaman Polres Tuban kemarin.

Menurutnya, kasus politik uang tersebut sudah dilaporkan ke Panitia Pengawas Pemilu (Panwaslu) Kabupaten Tuban. Namun, tak kunjung ada tindak lanjut. "Ini jelas sudah tidak *fair*. Karena itu, saat tahu ada Gubernur datang ke Tuban kita melakukan unjuk rasa supaya Gubernur tahu bahwa telah terjadi *money politics* di Tuban. Dan harapan kami, polisi bisa segera mengambil tindakan tegas atas permasalahan ini," sambungnya didampingi para pendemo lain yang tetap bertahan di bawah guyuran hujan siang kemarin.

Sementara di Aula Polres Tuban, berlangsung pertemuan tertutup antara Gubernur Jatim Soekarwo, Bupati Tuban, Wakil Bupati, KPU Jatim, KPU Tuban, Panwas Jatim, Panwas Tuban, Kejaksaan, TNI, Polri, dan berbagai kalangan terkait persiapan pelaksanaan Pemilukada Tuban.

"Ada beberapa hal yang kita bahas dalam pertemuan ini. Di antaranya adalah masalah DPT (Daftar Pemilih Tetap), di mana telah bagus dan sudah disetujui semua pihak serta ditandatangani. Selain itu, juga masalah netralitas PNS yang harus benar-benar dijaga," kata Pak De Karwo, panggilan akrab Gubernur Soekarwo.

Mengenai kesiapan, Pak De juga menginstruksikan bahwa semua perlengkapan sarana dan prasarana untuk Pemilukada yang berlangsung tanggal 1 Maret harus sudah dikirim dan sampai di semua lokasi pada tanggal 28 Februari (hari ini).

Terkait kasus *money politics* seperti yang disampaikan para pendemo, Gubernur menyatakan bahwa pihaknya telah meminta Pangdam V/Brawijaya dan Kapolda Jatim untuk memberikan perhatian lebih serius dalam Pemilukada Tuban.

"Kasus *money politics* paling rawan adalah serangan fajar, karena itu TNI dan Polri harus lebih ekstra dalam melakukan pengawasan pada saat-saat yang rawan tersebut. Saya sudah berkoordinasi dengan Kapolda dan Pangdam, supaya memberikan perhatian lebih dalam hal ini," sambungnya.

Ketika akan keluar dari Mapolres Tuban, Gubernur Soekarwo menyempatkan diri turun dari mobil dan menemui para pendemo yang sudah dalam keadaan basah kuyup tersebut. Setelah menyalami satu persatu dan menampung aspirasi para demonstran, Sokarwo kembali ke mobil untuk melanjutkan perjalanan menuju Surabaya.

Kapolres Tuban AKBP Nyoman Lastika menjelaskan, terkait kasus politik uang yang disampaikan demonstran, sejauh masih berurusan dengan pemilu, merupakan kewenangan Panwas. "Tapi, kalau sudah di luar itu baru menjadi wewenang polisi," katanya.

Pada kesempatan yang sama, Minan, selaku Ketua Panwaslu Tuban, membenarkan bahwa pihaknya telah menerima laporan tentang terjadinya *money politics* di salah satu daerah di Tuban.Sayangnya, tidak dijelaskan kasusnya di mana dan siapa pelakunya. "Memang, sudah ada laporan yang masuk. Tapi, sejauh ini kami masih melakukan pendalaman atas laporan tersebut untuk membuktikan benar tidaknya laporan itu," jawab Minan singkat. ■ **ufi**

Alice Norin Dijambak Istri DJ Riri

Alice Norin dan kekasihnya, Alvin Yudhapatria (DJ Alvin) mengaku dikeroyok segerombolan orang yang diduga dikepalai mantan suami Alice, DJ Riri Mestika. Menurut Alice rambutnya juga dijambak oleh Olla Hartika, istri DJ Riri. "Aku juga dilempar ke lantai sampai benjol nih," ucap Alice terdengar agak emosi. ■ **nva**

Siiip Kan
Gosiiiiip Sepekan

Gosipers .....

Dunia hiburan Tanah Air kembali digegerkan dengan kabar ditangkapnya salah seorang artis kita yang tengah memakai narkoba. Kali ini yang diringkus petugas adalah Yoyo, drummer grup band Padi. Kasus ini tentu menambah kelam lembaran jagat selebrit: kita yang sebelumnya dihiasi kemelut kawin cerai, eksploitasi anak, serta tindak amoral lewat aksi di video mesum. Kami tunggu komentar Anda seputar hiruk pikuk di ranah hiburan kita ini. Kami sangat berharap komentar yang kritis dan bisa jadi pencerahan kita semua.

Untuk Gossip Sepekan dengan tema penarikan film Hollywood, komentar dengan nomer (35), (36), dan (37) berhak mendapat suvenir menarik dari Harian Surya. Harap menghubungi Mbak Erly (sekretaris redaksi : 031-8419000) pada jam kerja.

35. Paidi (Malang/+623417037xxx) : *tentunya kita khilangan film2 barat yg berkualitas, bioskop ora payu, film lokal esek2 mkn brjaya, generasi mesum mningkat dan brtambh satu lagi alasan berebutan membeli dvd bajakan.*

36. Muh Badik (Malang/+6285235885xxx) : *Sudah sprtasx film hollywood hengkang dr indonesia,krn film tsb menyumbang bxk ats krusakan moral n budaya d negeri kita ni. tp plaku perfilman yg ad d indo. jg hrus lbh kreatif mmbuat film,tdk monoton k jenis film horor x jg bxk mmbodohi warga indo. dg adegan2 panasx*

37. Tya (Magetan/+6285732774xxx) : *amat sngat TIDAK SETUJU kl flm hollyw0od g d pter lg!klo ada flm ind0nesia yg bs ngalahin harry potter,twilight,avatar gitu gpp.lha ini?flm ind0nesia gak mutu blaz!cm bs bkin film hr0r prn0 n murahan!*

38. Sekar (+6281358328xxx) : *bagus la film asing dicbut, biar g' memberatkan negara sendiri. sarn sy, indonesia kan negr islam yg plng baxk knpa g' di buat film2 indo yg mencerminkan kaeda2 islam tw sendr kan kiamat sudh dekat qt hrzx mexdrkan smuax pa si gunax qt hdp di dunia ni*

39. Rara (+6285755004xxx) : *hrsx uang pajak film gk perlu di k0rup, kn pejabt jg dah pd kaya2, knp hrus k0rup lg?kesian kn, bi0sk0px sepi,*

40. Bian (+6285730490xxx) : *harusx jgn lgsung dstop,mnding klo pjekx tinggi ea dikurangin dl. soalx biar gmn jg film hollywood kan emang lbh variatif n berkualitas drpd film indonesia yg skrg lg dmonopoli film hororr seksi! bosenn liatt gtu truzz*

41. Satria (+628980012xxx) : *aq sTuju dNgan vieta..- kNpa qt hrus n0nt0n sntr0n yg gug jlas. .*

42. Amel (+6283830075xxx) : *film indonesia bxk sinetron x gg bermutu bngt, film asing enk di liat n seru. Pjak prfilmanx bxk korupsi tuh.*

43. Darto (+6285850711xxx) : *sbaikya pihak MPA n bea cukai mncri solusi yg trbaek. Cos jk film holywod tdk bs tmpil d bredar d indonesia. Mk bioskop akn sepi.*

44. Tambs (+6285231823xxx) : *Para bapak pjabat sbl mengambil kputusan tlong disurvei dl apakah konsumen film Indonesia lebih banyak/konsumen film asing? Krn acara film Indonesia aja banyak belajar dari film asing. Sdhlah baiknya negara subsidi aja biar anak2 bangsa tdk Gaptek. Thx*

45. M Roja'e (+6285646715xxx) : *tdk da yg hrz dbuang, smax hrz da, bik film indo maupn luar, krn smax baik, mlh prfilman indo sndr yg bxk mkn korban scr muril, apalg dtmbh gosip yg g jls, yg hx cr sensasi.*

46. Joy (+6285231823xxx) : *Kl film Indonesia dan masyarakat Indonesia mau pintar dan mengerti ttg budaya bangsa lain mk negara jg mau memberikan pengajaran2 melalui film2 asing yg ada dan anggap aja film tsb adalah materi studi banding/ sbg bahan pelajaran agar kt tdk buta dgn bangsa lain. Thx*

47. Yaris (+628175148xxx) : *kl gk ada film hollywood film indonesia ttap itu2 aja lagian klo mw bwt film2 kyak gtu bth dana yg besar ya minimal 500 milyar lah, apa producer qta mampu dg dana sebesar itu? Kl mampu nglurin biaya sebesar itu gk apa2 film Hollywood ditarik.Percuma donk lht bioskop mhl2 cm lht yg gambar yg gk bs memuaskan mata.*

48. Tatok (+628123494xxx) : *Blm saatx kt khilngan flm asing, selma flm kta sndri qualitasx msh rendah, msh bnyk berbau pornо untk menarik mint perntn. Nanti klau film kita qualitasx sdh bgs, bru memprketat msknya film asing. Tanpa ada peraturn thd film asing pun, klau film kita bgus, pasti bnyk yg akan menonton. Contohx, musik indnesia, dri segi kreativ dan qualitasx bgus, akhirnya toh sangat laku n diminati di negeri kita sendiri. Malah sdh menggeser musik2 asing.*

49. Vie (+6287859925xxx) : *bisa mati itu per film an indonesia,karna g smua org suka film indo yg mutunya sangat pas2an. Yg bisanya cuma horor ama adegan komedi seks*

50. ILma (+6285755927xxx) : *gg hruz kan film asink hengkank, kan film asink lbih baeg mutu na dr pd film indo biar kan z tetep d indo slama qt bz mlih yg trbaeg*

51. Bayu (+6285649939xxx) : *Klo Film Hollywood di anggap banyak unsur PORNOnya saya rasa salah besar apa kita GAK MELEK? Film Indonesia cover nya aja selalu cewek-cewek Sexy, Judulnya BAH... G bermutu,dari ceritanya pasti ada adegan yang secara tidak langsung PORNO !!*

52. Karsono (+6282143723xxx) : *Ting donk Motion Picture Associated byr aj pajakx brp se. kasian kami donk pegawai pajak nti gk bisa gajian. kn gaji pgwai pajak hasil dari minta2 aj kn k rakyat.*

53. Achmad Mashar (+6281938412xxx) : *Kl bioskop gk lg muter film2 hollywood jelas qt psti kehilangan sekali.Mskpn film hollywood ceritax gk bagus qt msh bsa trhbur dg special efek yg sangat bagus kl film indonesia jelek ya wassalam.*

Kirim komentar melalui SMS ke nomor : **083857009069**
Dengan format :
SiiipKan (spasi) nama#umur#kota#nomer pilihan#komentar
Contoh:
SiiipKan Joko#35#malang#1#Ayu sdh cantik dan bersuara merdu mestinya diimbangi dengan perilaku yang baik
Setiap komentar yang masuk kami upload juga di situs online www.surya.co.id, sehingga bisa dikuti setiap hari.

Rossa Tegang dan Gugup

SRI Rossa Roslaina Handiyani mengaku tegang ketika berada di Jakarta Convention Centre, Senayan, Jakarta, Sabtu (26/2) malam. Rasa tegang dan gugup wanita yang akrab disapa Rossa ini tentu tak ada kaitan dengan ditangkapnya Yoyo 'Padi' pada saat hampir bersamaan terkait kasus narkoba oleh Badan Narkotika Nasional (BNN).

Hingga berita ini diturunkan, belum diketahui reaksi ibu satu anak itu sehubungan dengan penangkapan mantan suaminya tersebut. Kegelisahan yang dialami Rossa, karena aksinya di konser *A Masterpiece of Erwin Gutawa* bersama puluhan artis papan atas Tanah Air.

kpl

"Ini lebih menegangkan daripada nyanyi di konser sendiri karena kalau konser saya, pasti orang datang untuk nonton saya. Di sini kan banyak penyanyi yang udah tampil," ujar Rossa usai pertunjukan yang menandai perjalanan Erwin Gutawa di belantika musik Indonesia.

Penyanyi asal Sumedang ini memang sangat ingin terlibat dalam konser ketiga Erwin. Sejak ditawari terlibat dalam *A Masterpiece of Erwin Gutawa*, pelantun hits *Nada-Nada Cinta* ini merasa bangga.

"Pertama kali Mas Erwin datang dengan konsep ini, saya udah tertarik banget. Apalagi dua lagu yang saya nyanyikan legendaris semua, orang pasti tahu," tutur Rossa yang menyanyikan dua lagu berjudul sama, Cinta.

Menurut Rosa dirinya selalu berusaha tampil terbaik dalam setiap penampilan. "Ketika tadi dengar penonton tepuk tangan rasanya langsung wah, alhamdulillah. *Deg-degan* banget soalnya," pungkasnya. ■ **nva**

Pasha-Adelia : Penghujung Cintaku

TAMU yang hadir di pernikahan Pasha-Adelia Wilhelmina pada 27 Maret mendatang bakal mendapat suvenir istimewa berupa lagu berjudul *Penghujung Cintaku*, yang dinyanyikan secara duet oleh kedua calon mempelai ini. Suvenir untuk para undangan ini juga sudah dibuatkan klipnya.

kpl

Adelia menilai lagu itu sangat spesial. Sebab, calon suaminya menciptakan lagu itu khusus untuk dirinya. Sebagai seorang wanita, Adel tentu merasa sangat bangga dan bahagia.

"Rasanya senang banget karena Mas Pasha menciptakan lagu itu untuk Adel. Apalagi, lagu itu untuk mengungkapkan perasaan mas Pasha ke Adel. Ya senang banget," ucapnya sembari senyum.

Adelia sama sekali tak menyangka dirinya bisa berduet dengan calon suaminya itu. Gadis yang sempat jadi pramugari sebuah maskapai nasional ini mengaku kurang percaya diri untuk mengimbangi Pasha bernyanyi.

"Awalnya nggak pede (nyanyi). Tetapi, ini kan lagu Mas Pasha untuk Adel, mungkin kalau Adel bisa nyanyi. Tapi nggak terlalu bisa, jadi ya gimana ya," ujarnya.

Menurut Pasha, lagu itu sebagai ungkapkan perasaannya karena telah menemukan seseorang yang dapat menemaninya hingga akhir hayat. "Yang saya rasakan juga, bahwa saya sudah menemukan pendamping. Insyallah, pendamping hidup sampai akhir hayat," ujar Pasha, Sabtu (26/2). ■ **pra**

Shireen Sungkar
Ingin Kerja Kantoran

Meski disibukkan dengan jadwal sinetron *stripping*. Shireen Sungkar ternyata masih meluangkan waktu secara serius di dunia pendidikan. Pasalnya, anak kedua dari tiga bersaudara ini bertekad meninggalkan dunia entertain yang membesarkan namanya dan kerja kantoran.

kpl

"KALAU boleh memilih, *one day* nanti aku pengen dapet pekerjaan kantoran. Mungkin karena waktu kerjanya *kan* lebih teratur dan jelas ya," jelas Shireen saat dikonfirmasi pekan lalu.

Meski dari sisi materi diakui Shireen hasil yang diperoleh sebagai pegawai kantoran tak seperti di sinetron, namun adik penyanyi Zaskia Sungkar ini lebih menginginkan waktu kerja yang lebih teratur saja.

"Aku sih belum bisa memastikan seperti apa ke depannya, tapi aku *jalanin aja* yang ada sekarang, kalo memang rezekinya masih di sini dulu," tutur bintang sinetron Cinta Fitri yang sekarang tayang di Indostar itu.

Disinggung soal aktivitasnya sebagai mahasiswi jurusan Ilmu Komunikasi Universitas Moestopo, Shireen yang dipelajari di kampus yaitu di bidang *public relations* sebetulnya tak jauh beda dengan dunia yang digeluti sekarang.

"Itu *kan* masih berhubungan sama dunia sekarang. Selain itu aku juga sepertinya punya bakat di bidang itu *deh*," ujarnya sambil tertawa.

Shireen menekuni ilmu komunikasi bukan tanpa tujuan. Kekasih Teuku Wisni itu sadar jika popularitasnya sebagai *public figure* tak selamanya bersinar. Maka sejak dini gadis kelahiran Jakarta, 28 Januari 1992 ini mempersiapkan diri terjun ke dunia kantoran. ■ **pra**

Agenda event

infoBIZ informasi bisnis

Informasi Pemasangan IKLAN Hubungi : ● Ano - 081 8300133 ● Kisno - 031 70815352

Dicari Wanita, Disuka Kaum Pria
Vegifit Minuman Kesehatan Untuk Wanita

DEPKES RI P.IRT NO.912340301094

GANGGUAN hubungan suami istri dalam rumah tangga bisa jadi kaum wanita yang menjadi masalah utamanya. Turunnya gairah seksual, frigiditas, ketidak "pedean" karena kegemukan kondisi kewanitaan setelah melahirkan hingga berbagai gangguan kesehatan organ kewanitaan adalah masalah yang kerap terjadi pada wanita.

Vegifit adalah ramuan herbal bagi para wanita yang mendambakan organ kewanitaan yang lebih sehat dan bebas dari segala macam gangguan penyakit. Berbagai kombinasi herbal yang terkandung di dalamnya telah teruji dan terbukti efektif melenyapkan keputihan, bau tidak sedap, gatal-gatal, sekresi lender berlebihan, mencegah kanker dan mengembalikan otot-otot kewanitaan yang kendor. Vegifit sangat baik dikonsumsi bagi para remaja putri dan wanita yang sudah berkeluarga.

Terbuat dari racikan kunyit putih, temu pepet, temu kunci, kunyit, daun sirih, gula nira kelapa murni dan berbagai ramuan tradisional lainnya, Vegifit adalah minuman kesehatan yang aman, nikmat dan berkhasiat untuk dikonsumsi setiap hari. Cukup konsumsi secara rutin sehari 3 kali, dan rasakan manfaatnya. ● ikl

Dapatkan Vegifit di Apotek/Toko Obat Terdekat/Hub wil Jatim:
Perwakilan: Djoko Purwanto 0341-487803, 08123048504
Distributor Kediri: Eva 081803273224, 0354-7015881
Subdis Kediri: Alfan 081335792242 **Dist. T.Agung:** Alfan 081335792242,
Agen: SBY Dukuh Kupang 71954499, **SBY Sukolilo** 83649600,
SBY Ngagel 5046843, **Sidoarjo Landi** 08155164107,
Sidoarjo Kota 081330072430, **Malang Kota** 0341-481377,
Malang Kepanjen 081555767243, **Malang Batu** 085646765200,
Blitar Tawang Sari 085235252525, **Blitar Kota** 0342-803714,
Jombang 0321-7252788, **Tuban** 0811331020,
Pasuruan 085648422153.

Pembangkit Vitalitas Pria Paling Dicari

TAHAN lama tak usah jauh-jauh mencari pembangkit vitalitas pria jika hubungan Anda sering tak maksimal ketika berupaya menjalin kebersamaan dengan pasangan. Kapsul rumput laut "JAO NORI" sangat efektif membangkitkan kembali vitalitas Anda yang lagi meredup, untuk kembali bersemangat.

Mekanisme kerja zat aktif kandungan nutrisi dalam kapsul rumput laut "JAO NORI" mampu menghambat enzim pospodiesterase (PDE-5), yakni enzim yang terdapat pada korpuskavernosum alat vital pria, sehingga pembuluh darah menjadi elastis, aliran darah didaerah tersebut meningkat hingga terjadilah ereksi dengan kualitas prima. Karena masih erat kaitanya dengan darah, maka setelah minum kapsul rumput laut "JAO NORI" ini, akan terjadi ereksi alat vital pria secara alami, walau tanpa rangsangan seksual sekalipun. Ini menjadikan kapsul rumput laut "JAO NORI" sangat efektif membangkitkan keperkasaan pria.

Serat 'keragenan' sebagai serat larut air, yang terkandung dalam kapsul rumput laut "JAO NORI" memiliki kemampuan yang luar biasa untuk menekan kadar lemak dalam kolesterol, yang dikat kemudian dikeluarkan bersama feses (kotoran). Akibatnya metabolisme tubuh berjalan lancar, pengiriman sinyal syaraf yang melibatkan neurotransmitter seperti serotonim dan lainya dapat berfungsi dengan baik. Disamping itu terjadi peningkatan produksi hormone testosteron.

Pada usia lanjut dan kondisi stress, terjadi penurunan produksi testosteron dengan gejala penurunan vitalitas dan cepat lelah.

MENEKAN KADAR LEMAK BERLEBIH

SUDAH TERSEDIA DI APOTIK & TOKO OBAT INFORMASI HUB:

DISTRIBUTOR:
(031) 5684249
SMS: 081.332.245.263

PERTARUHAN SCUDETTO

Adu Tajam Ibra vs Cavani

MILAN – SURYA
DUEL krusial memperebutkan gelar *Scudetto* akan tersaji di San Siro saat tim *capolista* (pimpinan klasemen) AC Milan menjamu peringkat dua Napoli pada pekan ke-27 Serie A Italia, Selasa (1/3) dini hari.

SERIE A: AC MILAN VS NAPOLI
Indosiar, Selasa (1/3), Pkl.02.45 WIB

SUSUNAN PEMAIN
AC MILAN (4-3-1-2) : Abbiati; Abate, Nesta, Silva, Antonini; Van Bommel, Gattuso, Boateng; Robinho; Cassano, Ibrahimovic. **Pelatih :** Massimiliano Allegri.
NAPOLI (4-3-3) : De Sanctis; Cribari, Dossena, Zuniga, Campagnaro; Ruiz, Yebda, Gargano; Hamsik, Lavezzi, Cavani. **Pelatih :** Walter Mazzarri.

Jika menang, Milan (55 poin) akan memperlebar keunggulan dari Napoli menjadi enam poin. Artinya, itu akan memperbesar peluang Milan meraih *Scudetto* di 11 laga sisa. Jika Napoli (52 poin) yang menang, maka poin kedua tim akan sama.

Tetapi jika laga berakhir imbang, maka peringkat tiga Internazionale Milan (50 poin) yang akan diuntungkan. "Napoli melewati musim luar biasa. Mereka konsisten meraih hasil bagus. Tetapi, ini akan menjadi kesempatan bagus bagi kami untuk melebarkan keunggulan," tegas Christian Abbiati, kiper Milan, Minggu (27/2).

Milan diuntungkan karena kondisi pemain lebih bugar setelah tidak tampil tengah pekan kemarin. Sementara Napoli *away* ke Spanyol menghadapi Villarreal di Liga Eropa. Rehat sepekan bisa mengembalikan potensi terbaik Abbiatti dkk. Utamanya Zlatan Ibrahimovic yang absen mencetak gol di lima laga.

Laga ini jadi adu tajam antara Ibrahimovic yang sudah mencetak 13 gol, melawan striker Napoli, Edinson Cavani yang memimpin topskor Serie A (20 gol).

Pilihan sulit dihadapi pelatih Milan, Massimiliano Allegri dalam memilih tiga *attacante* utama, Ibra-Cassano-Robinho atau Pato yang pekan lalu menentukan kemenangan atas Chievo.

Napoli tidak keder. Mereka yakin selevel dengan Milan dan bisa mengulang kemenangan 2-0 di kandang AS Roma, 13 Februari.

"Milan mungkin favorit. Tetapi kami di level yang sama. Jika menang, kami bisa bicara *Scudetto* meski saya sudah senang jika kami finis di urutan tiga atau empat," ujar Marek Hamsik, *winger* Napoli. ■ **ap/goal/had**

ap/felice calabro/carlo baroncini

PERANG SEJATI - Zlatan Ibrahimovic (kiri), pantang terus kalah dalam urusan gol dengan Edinson Cavani.

Dikalahkan Striker Buangan

SERIE A: Juventus 0 – Bologna 2

TURIN - SURYA
Sungguh aneh penampilan Juventus musim ini. Tampil hebat melawan tim kuat, tetapi loyo melawan tim-tim yang seharusnya bisa mereka kalahkan. Setelah menang 1-0 atas Inter Milan pada 13 Februari, Juventus kalah 0-2 dari Lecce pekan lalu.

Dan yang teranyar, Juventus takluk 0-2 dari Bologna di kandang sendiri, Olimpico de Turin pada pekan ke-27 Serie A, Minggu (27/2). Padahal, Bologna tidak punya *recovery* cukup karena baru bermain menghadapi AS Roma, Rabu (23/2) lalu.

Dua gol kemenangan Bologna diborong striker yang pernah berkostum Juventus, Marco di Vaio di babak kedua, yaitu pada menit ke-49 dan 66. Di Vaio pernah menjadi serdadu Juventus pada 2002-2004. Dia ikut berperan saat Juventus memenangi *Scudetto* 2002/2003. Tetapi, hadirnya Fabio Capello di musim 2004/2005 membuatnya terdepak dan bergabung ke Valencia.

"Saya merasakan kepuasan luar biasa bisa mengalahkan Juventus untuk pertama kali. Padahal, kami punya persiapan pendek menghadapi laga ini, tetapi inilah menariknya sepak bola, sulit diprediksi," ujar Di Vaio.

Kemenangan itu di atas kertas membuat Bologna aman dari ancaman degradasi. Bologna kini ada di posisi 11 dengan 35 poin dengan 11 laga sisa. Sebaliknya, Juventus tak bergerak dari posisi tujuh dengan 41 poin dan terancam gagal lolos ke Liga Champions selama dua musim beruntun. ■ **ap/goal/had**

ap/massimo pinca

PEMBALASAN - Andrea Barzagli (Juventus) jelas bukan tandingan Marco di Vaio (kanan).

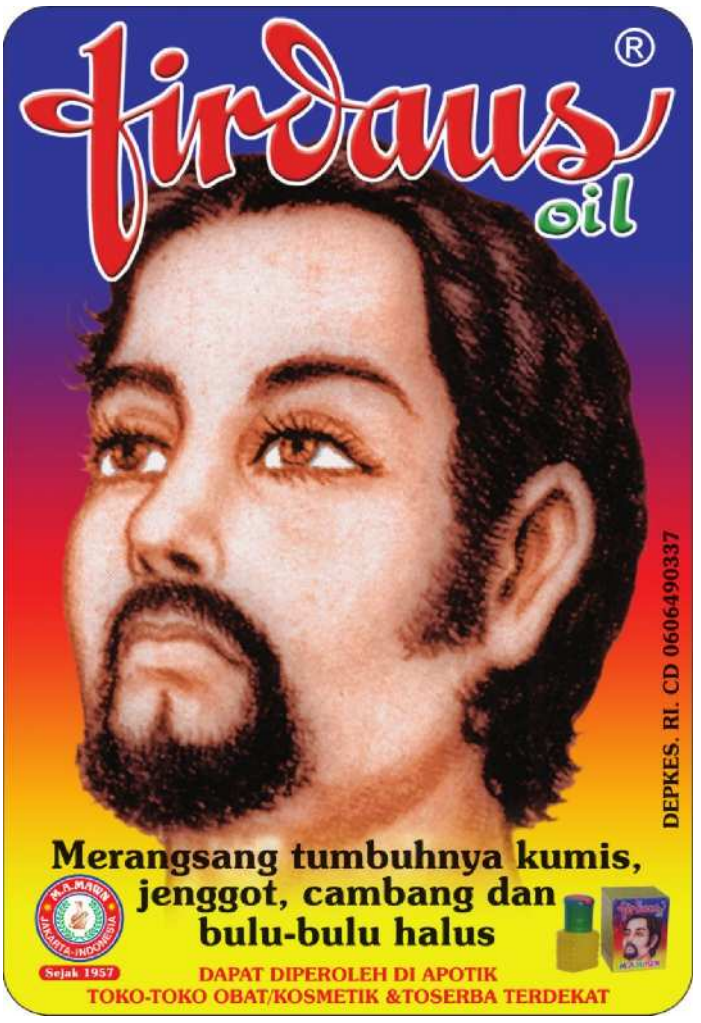

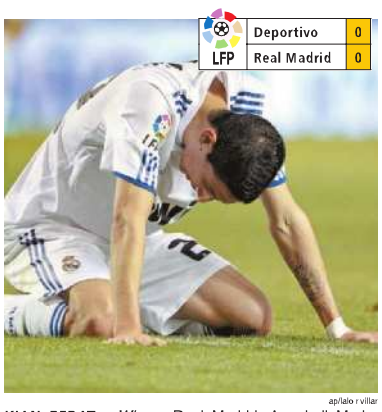
ap/lalo r villar

LFP: Deportivo 0 – Real Madrid 0

KIAN BERAT - *Winger* Real Madrid, Angel di Maria. *Ngos-ngosan*.

Madrid Mulai Kelelahan

LA CORUNA - SURYA
Real Madrid mulai kelelahan mengejar laju cepat Barcelona di La Liga Primera Spanyol. Itu tercermin kala dijamu Deportivo La Coruna di Riazor, Minggu (27/2). *Los Merengues* hanya bermain 0-0 sehingga tertinggal tujuh poin dari rivalnya.

Dua jam sebelum Madrid turun lapangan, Barcelona menumpas Real Mallorca 3-0 berkat gol-gol dari trisula mautnya. Lionel Messi mengawali pesta tuan rumah di menit ke-38 sebelum David Villa menggandakan keunggulan di menit ke-57. Striker maut Barcelona yang lain, Pedro Rodriguez menutup pesta timnya lewat gol di menit ke-66.

Di Riazor, Madrid gagal menjebol gawang tuan rumah yang bermain defensif gara-gara tendangan Emanuel Adebayor dan Cristiano Ronaldo hanya menerpa tiang. "Pastinya ini langkah mundur karena dua pekan lalu kami memanfaatkan kesempatan merapat," kata kiper Madrid, Iker Casillas.

Barcelona memiliki 68 poin sementara Madrid 61 dengan menyisakan 13 partai. Jarak tujuh poin itu dinilai pelatih Madrid, Jose Mourinho tak lantas menutup peluang juara. "Tujuh poin memang banyak, tetapi hitungan matematis juga berperan penting dan kami akan melanjutkan (perburuan) selama mungkin," terang Mourinho.

Harapan Madrid merebut titel liga dalam ancaman. Namun itu tak berarti mereka akan hampa gelar. Selain memelihara peluang di liga, Madrid masih membuka kans lolos ke perempat final Liga Champions setelah bermain 1-1 dengan Lyon pekan lalu. ■ **goal/ret/van**

agenda

data & agenda

PREMIERSHIP INGGRIS

Sabtu (26/2)

Aston Villa	4 - 1	Blackburn Rovers
Everton	2 - 0	Sunderland
Newcastle United	1 - 1	Bolton Wanderers
Wigan Athletic	0 - 4	Manchester United
Wolvers	4 - 0	Blackpool

1. Man Utd	27	17	9	1	61-25	60
2. Arsenal	27	17	5	5	57-27	56
3. Man City	27	14	7	6	43-24	49
4. Tottenham	27	13	8	6	38-31	47
5. Chelsea	26	13	6	7	46-22	45
6. Liverpool	27	11	6	10	35-32	39
7. Bolton	28	9	10	9	39-38	37
8. Sunderland	28	9	10	9	33-35	37
9. Newcastle	28	9	9	10	43-39	36
10. Everton	27	7	12	8	35-36	33
12. Stoke	27	10	3	14	31-34	33
12. Aston Villa	28	8	9	11	35-47	33
13. Blackburn	28	9	5	14	35-46	32
14. Blackpool	28	9	5	14	42-55	32
15. Fulham	27	6	13	8	28-28	31
16. Birmingham	26	6	12	8	25-35	30
17. Wolverhampton	28	8	4	16	31-46	28
18. West Bromwich	27	7	7	13	35-52	28
19. Wigan	28	5	12	11	27-49	27
20. West Ham	27	5	10	12	30-48	25

BUNDESLIGA JERMAN

Minggu (27/2)

FC Cologne	1 - 0	SC Freiburg
Kaiserslautern	1 - 1	Hamburg SV
Schalke 04	1 - 1	Nurnberg
St Pauli	0 - 1	Hannover 96
TSG Hoffenheim	1 - 2	Mainz
Bayern Muenchen	1 - 3	Borussia Dortmund

1. Dortmund	24	18	4	2	52-14	58
2. Bayer Leverkusen	23	13	6	4	48-32	45
3. Hanover 96	24	14	2	8	34-31	44
4. Bayern Muenchen	24	12	6	6	50-30	42
5. Mainz 05	24	13	1	10	37-30	40
6. Hamburg	24	11	4	9	35-32	37
7. Freiburg	24	11	4	9	31-31	37
8. Nuremberg	24	10	6	8	34-32	36
9. Hoffenheim	24	8	9	7	41-35	33
10. Schalke 04	24	8	6	10	29-29	30
11. Cologne	24	8	5	11	31-42	29
12. St. Pauli	24	8	4	12	27-38	28
13. Frankfurt	23	8	3	12	24-32	27
14. VfL Wolfsburg	24	6	8	10	29-34	26
15. Kaiserslautern	24	6	6	12	33-42	24
16. Werder Bremen	23	6	6	11	28-48	24
17. VfB Stuttgart	23	5	4	14	40-47	19
18. M'gladbach	24	5	4	15	35-59	19

LA LIGA SPANYOL

Minggu (27/2)

Atlético Madrid	2 - 2	Sevilla FC
Espanyol	4 - 1	Real Sociedad
Sporting Gijon	0 - 0	Real Zaragoza
Mallorca	0 - 3	Barcelona
Deportivo La Coruña	0 - 0	Real Madrid

1. Barcelona	25	22	2	1	76-13	68
2. Real Madrid	25	19	4	2	55-19	61
3. Valencia	24	14	6	4	38-25	48
4. Villarreal	24	14	4	6	42-24	46
5. Espanyol	25	13	1	11	34-36	40
6. Athletic Bilbao	24	12	2	10	38-34	38
7. Sevilla	25	10	5	10	38-40	35
8. Atletico Madrid	25	10	4	11	35-33	34
9. Real Sociedad	25	11	1	13	36-41	34
10. Getafe	24	9	4	11	35-38	31
11. Real Mallorca	25	9	4	12	25-34	31
12. Santander	24	7	7	10	21-33	28
13. Deportivo	25	6	9	10	21-35	27
14. Osasuna	24	6	7	11	25-30	25
15. Sporting Gijon	25	5	10	10	23-31	25
16. Hercules	24	7	4	13	24-38	25
17. Levante	24	7	3	14	24-36	24
18. Real Zaragoza	25	5	9	11	22-37	24
19. Almeria	24	4	9	11	24-40	21
20. Malaga	24	5	5	14	31-50	20

LIGA PRIMER INDONESIA

Minggu (27/2)

Persebaya 1927	0 - 0	Cendrawasih Papua
Jakarta FC 1928	3 - 1	Aceh United
Semarang United	3 - 2	Bintang Medan
Medan Chiefs	3 - 0	Real Mataram

1.Persema	7	5	2	0	14-6	17
2. Semarang United	6	5	0	1	10-6	15
3. Bali De Vata	7	4	2	1	8-4	14
4.Persebaya 1927	6	4	1	1	15-2	13
5. Batavia Union	7	3	3	1	13-10	12
6. Solo FC	6	3	1	2	7-8	10
7.Jakarta FC 1928	5	2	3	0	9-6	9
8. Persiba	6	2	3	1	5-4	9
9.Medan Chiefs	5	2	2	1	6-3	8
10.Real Mataram	7	2	2	3	11-12	8
11.PSM Makassar	6	1	4	1	7-5	7
12.Bintang Medan	6	2	1	3	8-8	7
13.Manado United	6	1	3	2	7-8	6
14.Minangkabau FC	7	1	3	3	5-12	6
15.Tangerang Wolves	7	1	2	4	6-13	5
16.Bogor Raya	6	1	1	4	5-8	4
17.Aceh United	5	1	1	3	5-10	4
18.Cendrawasih P	6	0	3	3	5-11	3
19.Bandung FC	7	0	1	6	6-13	1

SERIE A ITALIA

Minggu (27/2)

Juventus	0 - 2	Bologna

Selasa (1/3)

AC Milan	vs	Napoli	0 : ½

INDOSIAR, PKl 02.15 WIB

BOLA BASKET NBA

Minggu (27/2)

DETROIT	120	Utah	116
MEMPHIS	120	Sacramento	92
Dallas	105	WASHINGTON	99
HOUSTON	123	New Jersey	108
Chicago	83	MILWAUKEE	75
Boston	99	LA CLIPPERS	92

* Dituliis huruf besar tuan rumah

lintas arena

Jamin Venue SEA Games Selesai Juli

SURABAYA - Mendapat kritik dari DPR RI, Sumatera Selatan (Sumsel) belum siap menjadi tuan rumah SEA Games XXVI/ 2011, membuat daerah itu terlecut. Provinsi dengan ibu kota di Kota Palembang itu menjamin pembangunan semua fasilitas olahraga sebagai *venue* olahraga dua tahunan itu selesai Juli mendatang.

Kepastian tersebut dilontarkan Gubernur Sumsel, Alex Noerdin saat melakukan sosialisasi dan kampanye SEA Games 2011 di Surabaya, Minggu (27/2). Alex memahami rasa khawatir berbagai kalangan yang menilai persiapan SEA Games tidak ada gereget dan belum siap. "Itu bagus bagi kami. Ini membuat kami bersemangat dan terpacu segera menyelesaikan proyek persiapan menuju SEA Games. Semuanya berjalan sesuai rencana," sebut Alex, Minggu (27/2).

Semua *venue*, lanjut Alex, nantinya berada di satu kompleks Jakabaring Sport Center. Semua proyek dijadwalkan selesai Juli atau tiga bulan sebelum pelaksanaan SEA Games 2011, 11-25 November. Di Jakabaring Sport Center, juga akan dibangun tempat tinggal atlet, sehingga memudahkan atlet untuk bertanding.

Dana pembangunan semua fasilitas olahraga dan sarana penunjang dianggarkan sekitar Rp 2,2 triliun. Dana itu bersumber dari APBN, APBD dan kerja sama pihak ketiga. "Memang ada beberapa kendala, tapi itu masih wajar dan aman. Saya jamin seluruh pembangunan fasilitas selesai pada Juli dan sebelum SEA Games akan diuji cobakan," jelas Alex yang datang ke Surabaya didampingi Ketua Umum KONI Sumsel, Muddai Madang. ■ **fat**

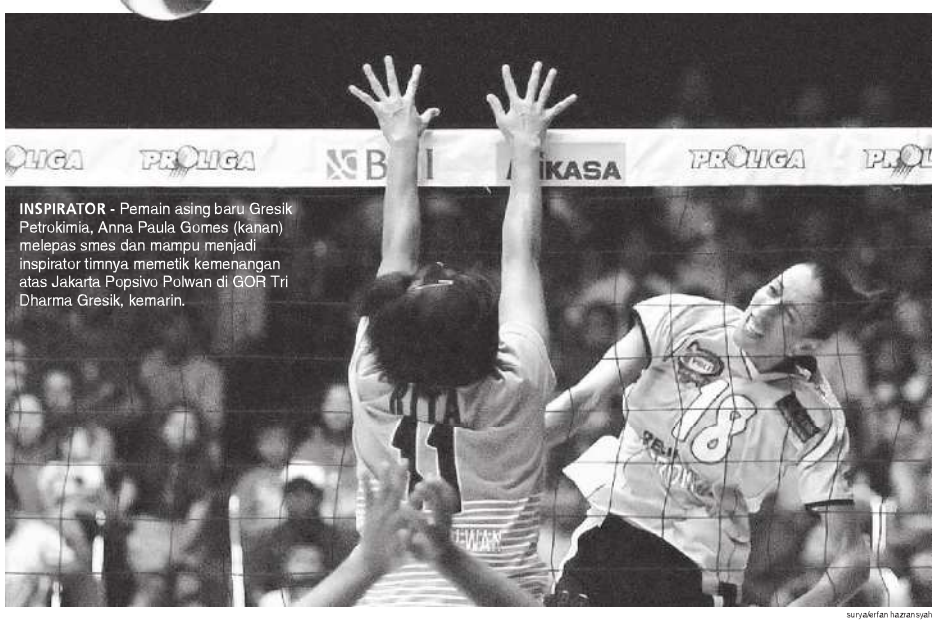

INSPIRATOR - Pemain asing baru Gresik Petrokimia, Anna Paula Gomes (kanan) melepas smes dan mampu menjadi inspirator timnya memetik kemenangan atas Jakarta Popsivo Polwan di GOR Tri Dharma Gresik, kemarin.

suryakerfan hazransyah

Petrokimia Bayar Utang

Tundukkan Jakarta Popsivo Polwan, 3-2

GRESIK - SURYA

TIM voli putri Gresik Petrokimia sukses membayar utang kekalahan di laga pertama seri kedua putaran pertama Proliga 2011 dengan menaklukkan favorit juara Jakarta Popsivo Polwan, 3-2 (20-25, 25-22, 26-24, 19-25, 15-7) di GOR Tri Dharma Gresik, Minggu (27/2).

Petrokimia yang di pertandingan sebelumnya ditaklukkan Jakarta TNI AU, 1-3, berjuang mati-matian agar tidak kembali malu di hadapan publiknya. Di pertandingan kemarin, tim besutan M Hanafiah itu terlambat panas, sehingga harus merelakan set pertama diambil lawan, 20-25.

Open spiker asing Petrokimia, Anna Paula Gomes, di set pertama masih membutuhkan waktu untuk beradaptasi. Baru di set kedua dan ketiga, tuan rumah bangkit. "Biasa set pertama kami masih mencari warna, apalagi *tosser* belum mengerti kebutuhan Anna. Baru setelah itu keduanya bisa nyetel," kata Hanafi, sapaan akrab Hanafiah usai pertandingan.

Kejar-kejaran poin tidak dapat dihindarkan, dengan perjuangan keras, akhirnya Lilien Lindawati dan kawan-kawan sukses merebut set kedua dan ketiga, 25-22, 26-24 yang membuat tuan rumah berhasil membalikkan keadaan.

Di set keempat, tim tamu tidak mau menyerahkan kemenangan dengan mudah. Memanfaatkan pergantian Petrokimia yang memasukkan pemain-pemain muda, membuat Popsivo sukses merebut set keempat, 19-25, dan memaksa pertandingan harus ditentukan di set kelima.

Set terakhir, srikandi-srikandi Petrokimia tancap gas. Di set penentuan itu, Petrokimia berada di atas angin, dengan ditambah dukungan dari ratusan pendukungnya, membuat Petrokimia bermain kesetanan. Laju poin Petrokimia tidak bisa dihentikan, dan akhirnya membuat tuan rumah unggul, 15-7.

Hanafi memuji penampilan Anna yang sangat membantu meraup poin. Menurut Hanafi, pemain asal Brasil itu memiliki semangat tanding tinggi yang membuat pemain lain termotivasi.

"Ini pertandingan luar biasa. Kedua tim sebenarnya sama-sama tahu kelemahan masing-masing. Tapi di pertandingan ini, kami lebih beruntung," jelas Hanafi.

Bagi Popsivo, kekalahan kemarin merupakan kekalahan pertama selama putaran Proliga musim ini. Pelatih Popsivo, M Anshori mengaku pemainnya lengah sehingga lawan bisa bangkit. "Petrokimia dibantu dukungan penonton yang membuat motivasi mereka berlipat. Apalagi kami sempat lengah, ini pelajaran berharga bagi kami," kata Anshori.

Sukses Petrokimia diikuti putra Surabaya Samator yang menekuk Jakarta Sananta, 3-0 (25-17, 25-21, 25-17). Sebelumnya putri Jakarta BNI 46 menelan kekalahan 1-3 (21-25, 31-33, 25-21, 23-25) dari Jakarta Electric. ■ **k3**

Putra PLN Sengat Bank Jateng

SETELAH di seri pertama lalu, tim putra Jakarta Electric PLN mampu menyengat Jakarta Sananta, kali ini di seri kedua putaran pertama Proliga 2011 di GOR Tri Dharma Gresik, Minggu (27/2), setrum PLN mampu menekuk Semarang Bank Jateng, 3-0 (25-19, 29-27, 27-25).

Di pertarungan tersebut, meski kalah telak di set pertama, sebenarnya Bank Jateng mampu memberikan perlawanan di set kedua dan ketiga. Bahkan Bank Jateng memaksa PLN untuk bermain *deuce* di set kedua dan ketiga.

"Tim ini banyak dihuni pemain muda. Melawan PLN ibarat bermain dengan saudara tua. Kami kalah pengalaman dari PLN yang sudah lama bermain di Proliga," kata Sarnam, Pelatih Bank Jateng usai pertandingan.

Kalah pengalaman itulah yang membuat Bank Jateng kehilangan set kedua dan ketiga. Padahal, di dua set tersebut mereka berpeluang meraih kemenangan, setelah berhasil *match point* terlebih dahulu.

Menurut Sarnam, di saat skor tipis apalagi sampai *deuce*, tim yang memiliki pengalamanlah yang berpeluang meraih kemenangan. Menurutnya, di saat kritis tersebut, pemain-pemainnya justru tampil kurang tenang dan terburu-buru. Apalagi PLN, diperkuat tosser berpengalaman, Rudi Santoso yang bisa memainkan tempo, dan mengerti kelemahan Bank Jateng.

Di pertandingan kemarin Sarnam juga menyayangkan permainan dua pemain asingnya, Guilherme Lopez de Sousa dan Marcelo Brachi Ramos, yang tampil tidak optimal. "Saya tidak tahu mengapa, ketika bermain di Gresik kedua pemain asing kami justru tidak *in* dengan pemain lainnya. Padahal kami sangat berharap peran mereka," katanya.

Bagi PLN, kemenangan kemarin membuat Rudi dkk sukses menjadi tim yang tidak terkalahkan di tiga pertandingan awal putaran pertama ini. ■ **k3**

GU Tak Pernah Menang di Tandang

BANDUNG - SURYA

Seperti yang dikhawatirkan sebelumnya, striker asing Persikab Bandung, Pablo Frances akhirnya benar-benar menjadi mimpi buruk bagi Gresik United (GU).

Bomber Persib Bandung yang dipinjamkan ke Persikab itu punya andil besar atas kemenangan 2-1 (2-0) Persikab dari GU pada laga putaran kedua wilayah II Divisi Utama di Stadion Jalakharupat Bandung, Minggu (27/2).

Baru empat menit berselang, Frances berperan besar pada terciptanya gol pertama Persikab yang dicetak Ahmad Mardziana. Mantan pemain Persijap Jepara ini memberikan umpan silang matang di sebelah kiri pertahanan GU, yang langsung disambar sundulan Mardziana

Seolah ingin membuktikan pada manajemen Persikab, Frances mencetak gol menit ke-30, setelah menerima sodoran dari striker Ibnu Suhadak di kotak penalti. Dengan cerdik, Frances meliak-liuk melewati kawalan dua pemain belakang GU. Dengan tenang Frances melepas tembakan yang mengecoh kiper GU, Wawan Hariono.

Di pertandingan tersebut, nampaknya dua pemain anyar di masing-masing tim ingin menunjukkan kualitasnya. Jika di Persikab, Frances sukses mencetak gol perdananya, juga demikian dengan striker anyar GU, Andik Ardiansyah.

Mantan striker Timnas Indonesia U-23 itu, membuat timnya memperkecil kedudukan, setelah sukses mencetak gol menit ke-46. Gol Andik membuat *Laskar Joko Samudro* berupaya untuk mengejar ketinggalan dengan mengambil inisiatif serangan. Namun hingga pertandingan usai, Agustiar Batubara dan kawan-kawan tetap tak mampu menyamakan kedudukan.

"Anak-anak terlalu terburu-buru. Padahal, kami memiliki banyak peluang. Selain itu kami memang kurang beruntung," kata Suhandono, Asisten Pelatih GU usai pertandingan.

Dengan kekalahan ini, membuat rekor GU yang tak pernah menang di laga tandang berlanjut. Sebelumnya selama putaran pertama, GU tak pernah sekalipun memetik poin di laga *away*. Ini membuat langkah GU di dua tandang berikutnya, akan semakin berat.

Usai tandang ke markas Persikab, GU melawat ke markas PSCS Cilacap, 2 Maret, dan bertandang ke Mitra Kukar, 6 Maret mendatang.

Pada pertandingan lain, tuan rumah PSCS Cilacap menumbangkan Mitra Kukar 3-0 (1-0) di Stadion Wijayakusuma Cilacap, Minggu (27/2). Tiga gol PSCS diciptakan Hari Nur Yulianto menit ketiga dan Jun Jin menit ke-83 serta ke-91. ■ **k3**

40 Tim Marakkan Bulu Tangkis Antarinstansi

SURABAYA - SURYA

Setelah menggelar kejuaraan antarklub Super Liga Badminton, Surabaya kembali jadi tuan rumah ajang nasional. Pengkot PBSI Surabaya menggelar turnamen bulu tangkis Antar-Instansi se-Indonesia di GOR Sudirman Surabaya pada 2-5 Maret.

Ketua PBSI Surabaya, Abdul Chodir menjelaskan *event* ini sebagai wadah pebulu tangkis yang kurang berhasil di level senior. "Musim lalu ketika hadiahnya minim dan hanya sekitar Rp 1 juta, animo yang ikut sungguh luar biasa," kata Chodir, Minggu (27/2).

Event yang sudah berjalan di tahun ketiga ini, mengalami peningkatan signifikan dari jumlah peserta. Awalnya 16 instansi, tahun lalu mencapai 40 perusahaan atau instansi yang ambil bagian. Juara bertahan 2010, Scheneering Plugh Pasuruan juga menyatakan ikut lagi meramaikan event berhadiah total Rp 45 juta ini. "Saya berharap, semakin banyak pebulu tangkis yang bisa ditampung instansi dengan adanya turnamen ini. Tahun lalu, 25 persen atlet yang ikut turnamen ini akhirnya direkrut perusahaan," tutur Chodir.

Guna mewujudkan harapan itu, panpel mensyaratkan pemain yang turun di nomor beregu, harus karyawan atau pegawai instansi bersangkutan. Sementara untuk dua kategori lainnya, yakni tunggal bebas dan ganda bebas, instansi bisa mengambil atlet-atlet lain untuk bergabung. "Yang pasti bukan mantan atlet pelatnas," sambung Nanang Hidayat, bidang pertandingan event ini. Hingga, Minggu (27/2), 40 instansi sudah mendaftar termasuk PT Pelindo Jakarta. ■ **fat**

sepak pojok

Semarang United Wujudkan Ambisi

SEMARANG - Tuan rumah Semarang United (SU) mewujudkan ambisinya untuk meraih angka penuh, setelah mengalahkan Medan Bintang 3-2 (2-1) pada lanjutan Liga Primer Indonesia (LPI) di Stadion Jatidiri Semarang, Minggu (27/2).

Tiga gol SU diborong pemain asingnya, Amarildo Souza penalti menit keempat dan menit ke-64 serta Simone Quienteri menit ke-24. Medan Bintang memperkecil kekalahan lewat Rohmad Dwi menit ke-30 dan pemain asal Korea An Hyo-yoen menit ke-62.

Wasit Samuel Sunyoto dari Surabaya mengeluarkan kartu kuning untuk Parjono, Josh Miquere, Ahmad Faiz, dan Simone Quienteri (Semarang United), serta Cosmin Vincea (Medan Bintang).

Pelatih SU, Edy Paryono mengatakan, dirinya merasa bersyukur timnya bisa meraih angka penuh pada pertandingan ini. Tetapi, kata mantan pelatih PSIS Semarang tersebut, strategi bola-bola panjang yang diterapkan pelatih Medan Bintang cukup merepotkan pemainnya.

"Kami akan evaluasi terutama di lini belakang supaya saat melawan Aceh United mendatang, kelemahan-kelemahan di lini ini bisa diatasi," kata Edy. ■ **ant**

antara/rekotomo

LONCAT - Pemain Medan Bintang FC Yoseph Ostanika (kiri) meloncat menghindari takling Amarildo Souza, kemarin.

Boromania Kembali ke Jakarta

BOJONEGORO - SURYA

Ratusan suporter Boromania Persibo Bojonegoro, Senin (28/2), berencana kembali berangkat ke Jakarta untuk menggelar demonstrasi, sekaligus menemui dan meminta Menteri Negara Pemuda dan Olahraga (Menegpora) Andi Mallarangeng membekukan PSSI.

"Kami memberikan dukungan dan meminta Menegpora membekukan PSSI," kata Jasmo Priyanto, Ketua Harian Boromania, Minggu (27/2).

Jasmo yang juga Sekjen Asosiasi Suporter Indonesia (ASI) itu menjelaskan, sebelum menemui Menegpora Andi Mallarangeng, Boromania, akan demo di kantor PSSI, Selasa (1/3). Tuntutannya sama dengan demo sebelumnya yaitu mendesak Ketua Umum PSSI Nurdin Halid, mundur.

Seusai demo, Boromania menemui Menegpora Andi Mallarangeng, yang akan diminta secepatnya mengambil langkah membekukan sementara PSSI dibawah kepemimpinan Nurdin Halid. Termasuk kepengurusan PSSI yang ada dibawahnya dan secepatnya membentuk kepengurusan baru PSSI, tanpa Nurdin Halid dan kroninya. "Semakin berlarut-larut kemelut di tubuh PSSI, masyarakat pecinta bola yang dirugikan, bukan PSSI Nurdin Halid," tegasnya.

Ia menjelaskan, sudah menyiapkan 10 bus yang akan membawa Boromania, dan menyediakan konsumsi bagi suporter yang berangkat selama beberapa hari di Jakarta. "Warga Bojonegoro yang ada di Jakarta banyak yang mendukung, dalam demo yang pertama mereka membantu konsumsi secara bergantian," kata Arief Bondet, koordinator lapangan Boromania.

Menurut Jasmo, suporter Boromania kembali ke Jakarta, karena melihat tidak ada itikad baik dari Nurdin Halid untuk mengundurkan diri, baik dari Ketum PSSI, juga pencalonannya dalam kongres PSSI yang akan digelar di Bali, 26 Maret mendatang. ■ **ant**

surya/dok

DEMO LAGI - Suporter Persibo Bojonegoro, Boromania, Senin (28/2) ini, kembali ke Jakarta untuk menggelar demo menuntut Nurdin Halid mundur dari Ketua Umum PSSI.

KALAH CEPAT - Pemain asing Persebaya 1927 Otavio Dutra (kiri) kalah cepat dengan penjaga gawang Cendrawasih Papua FC, Deniss Romanovs pada lanjutan Liga Primer Indonesia di Stadion 10 Nopember Surabaya, Minggu (27/2).

surya/erfan hazransyah

LPI	
Persebaya 1927	0
Cendrawasih Papua	0

SUSUNAN PEMAIN

PERSEBAYA 1927: Endra Prasetya; Erol Iba, Johan Ibo/Michael Cvetkovski 46', Otavio Dutra KK 18', Khusnul Yuli, Taufiq, Rendi Irawan, John Tarkpor, Andik Vermasnyah, Niko Susanto/Arif Arianto 50', I Made Wirawan/Lucky Wahyu 78.

CENDRAWASIH PAPUA: Deniss Romanovs; Elvin Reba, Yance Rumbbino, Ayub Malamba KK 75', Marsel Kambu, Joe roe/Claus Pepuho 76', Rolla Madouw, Patrick Ghighani KK 62', Fred Agius, Yance Yowei/Edy Mandosir 60', Marcio Da Silva.

Aji Kecewa Manajemen

Posisi Melorot Satu Strip

SURABAYA - SURYA
PERSEBAYA 1927 gagal memuaskan sekitar 15.000 penonton yang hadir di Stadion Gelora 10 Nopember Surabaya.

Tim berjuluk *Bajul Ijo* ini hanya mampu bermain 0-0 saat menjamu Cendrawasih Papua FC dalam lanjutan kompetisi Liga Primer Indonesia (LPI), Minggu (27/2).

Erol Iba dkk sejatinya berpeluang memenangi laga, seandainya mereka mampu memaksimalkan peluang yang diperoleh. Sekitar 10 peluang yang seharusnya membuahkan gol semuanya lenyap.

Andik Vermansyah punya empat peluang membuat gol pada menit ke-14, 16, 18 dan menit ke-61. Kemudian Otavio Dutra, John Tarkpor, M Taufik, Rendi Irawan, Lucky Wahyu dan dua peluang Arif Arianto di babak kedua digagalkan kiper Cendrawasih, Deniss Romanovs. Kiper asal Latvia itu, kemarin tampil luar biasa dan layak menjadi bintang pada pertandingan itu.

Pemain-pemain *Bajul Ijo*, dibuat frustrasi berkat aksi-aksi gemilang yang dipertontonkan Deniss sepanjang 90 menit laga. Bagi Persebaya 1927, laga kemarin merupakan kegagalan pertama meraih angka sempurna di depan publiknya. Pada dua laga sebelumnya, Erol Iba dkk menuai kemenangan 2-1 saat menjamu Bandung FC dan membekuk Bogor Raya 2-0.

Tidak hanya itu, kegagalan memenangi laga atas Cendrawasih membuat langkah *Bajul Ijo* memperbaiki peringkat klasemen dipastikan gagal. Erol Iba dkk melorot satu strip ke posisi keempat dengan 13 poin.

Pelatih Persebaya 1927 Aji Santoso menilai, kegagalan memenangi laga akibat timnya krisis pemain. Ia kecewa dengan manajemen yang selalu mengulur-ulur rekrutmen striker asing. "Saya sangat kecewa sikap manajemen. Sebagai tim pelopor LPI, sepertinya kesulitan mendatangkan pemain. Kalau tim-tim lain dengan mudah dapat pemain asing bagus, mengapa kita kesulitan. Saya diombang-ambingkan dengan pemain asing," aku Aji, usai laga.

Ya, selama ini PT Pengelola Persebaya Indonesia selalu janji segera mendatangkan *marquee player* (pemain didatangkan khusus). Tapi, sampai saat ini belum direalisasikan.

Aji mengaku, ia terpaksa menurunkan I Made Wirahadi yang cederanya belum sembuh. Ia ligamennya masih bermasalah dan terpaksa turun, karena stok pemain tidak ada. "Saya selalu dijanjikan striker asing, tapi tidak selesai-selesai juga. Saya tidak tahu apa sebabnya, tanya saja ke Mas Llano (Mahardhika, Direktur PT Pengelola Persebaya Indonesia)," cetus Aji dengan nada kecewa.

Pelatih asal Malang itu mengaku, secara permainan cukup puas dengan cara main yang diperagakan Erol Iba dkk. "Tapi, secara hasil dan pemain yang ada tidak puas," tutur mantan pelatih Persema Malang dan Persik Kediri ini.

Llano yang ditemui terpisah, juga tidak memberi jawaban tegas soal kapan *marquee player* bagi Persebaya 1927 bergabung. Ia hanya mengatakan, *marquee player* dijadwalkan datang minggu depan. "*Marquee player* bukan dari Prancis, tapi yang jelas dari Eropa. Saya belum mau menyebutkan nama dulu, tapi saya jamin kualitasnya lebih bagus dibanding yang lain," jelas Llano.

Mantan Direktur Legal PT Liga Indonesia (LI) ini mengaku, dirinya tidak mau terburu-buru dalam memutuskan striker asing. "Lebih baik *slow* di awal, dari pada blunder di akhir. Ini uang perusahaan yang harus dipertanggungjawabkan," sambung Llano.

Pelatih Cendrawasih FC, Uwe Erkenbrecher mengatakan, penampilan Persebaya cukup bagus. ■ **fat**

Ahmad Riyadh Manajer Baru Deltras

SIDOARJO - SURYA

Teka-teki susunan kepengurusan baru Deltras Sidoarjo akan ketahuan, Kamis (3/3) nanti. *Ya*, tim formatur yang diserahi tugas menyusun kepengurusan baru, sudah menyelesaikan tugas mereka dan rencananya diumumkan, Kamis (3/3) nanti.

Sekretaris tim formatur, Rosid Mardani menegaskan, sebelum diumumkan ke publik, draf susunan pengurus baru Deltras tersebut akan diajukan ke Bupati Sidoarjo yang juga Ketua Umum Deltras, Saiful Illah, Senin (28/2), untuk mendapat Surat Keputusan (SK). Lalu, bagaimana wajah pengurus baru Deltras nanti?

"Sebanyak 70 persen adalah muka-muka baru dan sisanya pengurus lama. *Insya Allah* Kamis nanti akan kita umumkan ke publik," tegas Rosid Mardani menjawab *Surya*, Minggu (27/2) kemarin.

Menariknya, posisi manajer Deltras akan diisi nama baru yang sebenarnya orang lama di Deltras. Dia adalah Ahmad Riyadh. *Ya*, Riyadh yang kini menjabat Ketua Bidang Organisasi Pengprov PSSI Jatim, pernah menjadi manajer Deltras setelah berubah nama dari Gelora Putra Delta (GPD). Sebelumnya, Rosid hanya menyebut inisial AR sebagai calon manajer Deltras. Tetapi, setelah bertemu langsung dengan AR, Rosid terang-terangan menyebut nama Ahmad Riyadh sebagai manajer Deltras, posisi yang sebelumnya diisi Ayu Sartika Virianti.

surya/fatkhul alamy

MANAJER BARU - Ahmad Riyadh (kanan) dipercaya mengemban tugas sebagai manajer Deltras menggantikan Ayu Sartika Virianti.

"Sore tadi (kemarin) saya sudah bertemu dengan beliau dan tidak ada lagi nominasi. Sudah pasti manajer baru Deltras adalah pak Riyadh, tinggal tunggu SK dari bupati," jelas Rosid.

Lalu, bagaimana dengan Vigit Waluyo (VW), apakah masuk dalam kepengurusan baru? Rosid menyebut, Vigit yang sebelumnya menjabat sebagai General Manajer (GM) Deltras, tetap masuk. Tetapi ada pergeseran posisi. Hanya saja, dia enggan menyebut jelas posisi baru VW.

"Pak Vigit masih masuk tetapi ada pergeseran. Tanggung jawabnya akan lebih berat, bukan sekadar ngurusi manajemen. Lebih jelasnya nanti saat kita umumkan hari Kamis," jelas pria yang juga Wakil Ketua Bidang SDM, Diklat, dan Perwasitan Pengcab PSSI Sidoarjo ini. ■ **had**

Persik Belum Lunasi Gaji OK John

KEDIRI - SURYA

Pemutusan kontrak OK John, stoper Persik Kediri asal Nigeria masih menyisakan masalah. Manajemen *Macan Putih* Persik ternyata belum melunasi gaji OK John yang jumlahnya sekitar Rp 200 juta.

Keterangan dari OK John, dia belum mendapat kepastian kapan gajinya dilunasi manajemen Persik. "Saat masalah (gaji) kami tanyakan, pihak Persik tidak ada yang dapat memberi kepastian," ungkap OK John kepada *Surya*.

OK John bergabung Persik sejak *Macan Putih* berlaga di kompetisi Liga Super Indonesia musim lalu. Kontrak OK John diperpanjang meski Persik turun kasta berlaga di kompetisi Divisi Utama.

Berdasar evaluasi tim pelatih Persik menjelang bergulirnya putaran kedua lalu, kontrak OK John tidak diperpanjang. Salah satu pertimbangannya, kinerja pemain yang biasa mengisi stoper itu semakin menurun. Buktinya gawang Persik sering kebobolan.

Menurut OK John, dia sebenarnya sangat mengharapkan gaji yang menjadi haknya segera dipenuhi manajemen Persik. Apalagi sampai sekarang dirinya belum mendapatkan klub baru. "Sudah ada beberapa klub yang menghubungi saya, tapi saya belum tertarik," jelasnya.

Dikonfirmasi terpisah Sekretaris Umum (Sekum) Persik Barnadi mengakui belum semua gaji OK John diberikan. Masalahnya, manajemen Persik masih menunggu turunnya anggaran dana APBD Pemkot Kediri.

Meski begitu Barnadi menjelaskan, OK John sudah memahami permasalahan tersebut. Karena jika dananya sudah ada, maka sisa gajinya bakal diberikan semuanya. "Kami sebenarnya telah menawarkan memberikan sebagian, tapi dia tidak mau," jelas Barnadi.

Sementara Eko Subekti yang menjadi agen pemain OK John saat dikolirmasi *Surya* membenarkan hak-hak pemainnya belum dipenuhi manajemen Persik. "Informasi yang kami terima begitu. OK John masih mengurus sendiri," kata Eko Subekti.

Seiring diputusnya kontrak OK John, kini pemain asing yang membela Persik tinggal Adrian Trinidad dan Mekan Nasirov. ■ **dim**

Subangkit Terus Asah Teknik dan Taktik

LAMONGAN - SURYA

Pelatih Persela Lamongan, Subangkit tidak jemu mengasah kemampuan teknik individu serta taktik pemainnya. Menjelang laga perdana putaran kedua Liga Super Indonesia (LSI) lawan Bontang FC, 6 Maret nanti, Subangkit kembali menggenjot pemain dengan materi taktik dan penyelesaian akhir.

Seminggu sebelumnya, mantan pelatih Persema Malang itu membawa pasukannya ke daerah Prigen guna memperbaiki fisik yang melorot karena lama tak bertanding. Subangkit menyatakan, usai dari Prigen, fisik Mustafic Fahrudin dkk membaik dan ada peningkatan.

"Seminggu ini latihan kita lebih banyak ke taktik dan memperbaiki *finishing touch*. Kita tahu putaran pertama kurang tajam di depan gawang, makanya *finishing* harus terus diasah," kata Subangkit, Minggu (27/2).

Peningkatan fisik dan kemampuan menjalankan taktik serta mempertajam *finishing touch* menjadi hal yang ingin dibenahi pelatih asal Pasuruan tersebut. Selama putaran pertama, transisi permainan dari bertahan ke menyerang dan sebaliknya dari anak-anak Lamongan sebenarnya sudah cukup baik. Itu terbukti dengan banyaknya peluang yang tercipta. Sayang, banyaknya peluang itu sering terbuang percuma karena buruknya penyelesaian akhir *Laskar Joko Tingkir*.

"Kita terlalu banyak membuang peluang. Sebenarnya ini yang paling utama yang harus diperbaiki," terangnya.

Persela masih membutuhkan satu striker impor jempolan yang akan dipasang sebagai *targetman* timnya di putaran kedua nanti. Masuknya gelandang Argentina, Gustavo Lopez juga membuat Subangkit menyesuaikan kembali skema permainannya.

Seperti diketahui, Gustavo Lopez menjadi inti kekuatan Persela selama persiapan LSI musim ini. Namun, gagalnya dia memperkuat Persela sejak putaran pertama membuat kekuatan Persela menurun drastis.

Gustavo Lopez juga mulai memperlihatkan kapasitasnya sebagai pemain yang bisa diandalkan. Di laga uji coba lawan Persela U-21, Kamis (24/2), Gustavo Lopez menjadi pencetak gol tunggal lewat tendangan bebas.

Persela berpeluang menapak ke papan atas klasemen di putaran kedua nanti karena dari 14 partai yang akan dijalani, 10 di antaranya akan dilakoni *Laskar Joko Tingkir* di kandang sendiri, Surajaya Lamongan.

"Hasil evaluasi memperlihatkan salah satu penyebab kita terpuruk adalah karena tak bisa memaksimalkan partai kandang. Di putaran pertama, kita juga lebih banyak main di kandang lawan," terang Yuhronur, Asisten Manajer Persela. ■ **van**

JADWAL PERSELA DI PUTARAN KEDUA

6 Maret	Persela	vs Bontang
9 Maret	Persela	vs Persisam
2 April	Persela	vs Deltras
10 April	Persijap	vs Persela
13 April	Persela	vs Pelita
17 April	Persela	vs Semen Padang
24 April	Persiba	vs Persela
30 April	Persela	vs Persiwa
31 Mei	Persela	vs Persipura
4 Juni	Arema	vs Persela
9 Juni	Persela	vs Persija
12 Juni	Persela	vs PSPS
16 Juni	Persib	vs Persela
19 Juni	Sriwijaya	vs Persela

BALIK LAGI - Gustavo Lopez kembali ke Persela, setelah beberapa musim lalu berkostum tim berjuluk *Laskar Joko Tingkir* itu.

surya/dok

Semolowaru, Kampung yang Tetap Mempertahankan Suasana Religi

Warga Asli Tersisa 3 RW

surya/ahmad zaimul haq

SEJARAH SEMOLOWARU - Masjid Al Musyidien, Semolowaru menjadi saksi sejarah keberadaan Kampung Semolowaru, Surabaya.

Salah satu kampung di belahan Surabaya Timur yang kini maju pesat karena perumahan adalah kampung Semolowaru. Dari 12 RW hanya tiga lingkungan RW yang masih merupakan kampung asli.

MESKI hanya menyisakan tiga wilayah RW yang masih merupakan kampung asli di Semolowaru, namun nuansa kampung yang religi masih terasa.

Di kampung itu masih eksis sejumlah kesenian dengan nuansa Islam yang kental.
"Ada hadrah Al Banjari Nurul Fatah, orkes gambus Al Barada, serta Hadrah Ishari, semuanya juga masih jalan," kata Dian Andriyanto salah satu koordinator kesenian di Semolowaru.

Menurutnya, kesenian tersebut sudah turun-temurun di Semolowaru sejak zaman dulu.
Peminat kesenian ini juga sangat banyak, terutama yang menyejukkan adalah para generasi muda tertarik dengan seni bernuansa Islam.

Untuk seni hadrah Al Banjari, kata Dian, yang juga pengurus Masjid Al Mursyidien Semolowaru itu, jumlah anggotanya mencapai 60 orang.

"Mereka ini terdiri dari anak-anak SD dan SMA," katanya.

Mereka latihan setiap satu bulan sekali di Masjid Al Mursyidien. Untuk kesenian orkes gambus, saat ini anggotanya 16 orang. Kesenian bernapas Islam yang turun-temurun ini, kata Dian, akan tetap dilestarikan karena selain mengenalkan kesenian itu kepada generasi muda, warga juga saling kenal dan bertambah guyub.

Terkait sejarah Kampung Semolowaru sendiri, kata Dian, tak lepas dari perjuangan Mbah Mursyidin atau dikenal dengan sebutan Mbah Byuk.

Cerita yang turun-temurun di masyarakat setempat, Mbah Mursyidin yang sekarang makamnya ada di kompleks Masjid Al Mursyidien itu berasal dari Cirebon.

"Cerita yang ada, Mbah Mursyidin ini berasal dari Cirebon," ujarnya.

Bersama para pengikutnya, Mbah Mursyidin, berlayar hingga sampai ke kawasan Semolowaru.

"Kapalnya ini tersesat dan terdampar di kawasan Semolowaru ini," terang Dian.

Hingga akhirnya Mbah Mursyidin membuat tempat ibadah (musala) kecil. Sambil berdakwah agama Islam, pengikut Mbah Mursyidin tambah banyak.

Musala itu direnovasi dan namanya pun berganti langgar *gede* (musala yang besar).
Dalam perkembangan langgar *gede* itu pun berubah menjadi Masjid Al Mursyidien.

Ada cerita menarik dari sejarah Semolowaru itu, yakni pernah ada warga yang menggali tanah sedalam hingga 10 meter, entah benar atau tidak, saat melakukan penggalian itu warga melihat ujung perahu milik Mbah Mursyidin.

"Konon perahunya itu terbuat dari bahan perak," kata Dian.

Perkembangan pesat Kampung Semolawaru terjadi dalam beberapa tahun terakhir. Bertambahnya permukiman perumahan tersebut mengakibatkan Sungai Semolowaru ditutup dengan *box culvert*.

Jalan yang dulu hanya satu jalur saat ini sudah menjadi dua jalur. Seiring perkembangan yang cukup pesat, di sisi kanan dan kiri jalan itu hampir tak ada lagi lahan kosong.

Yang tampak hanyalah deretan tempat usaha seperti toko, warung makanan dan minuman, cuci motor, *laundry* pakaian, *showroom* sepeda motor dan sebagainya.

Bahkan di sisi timur Kampung Semolowaru saat ini pun sudah melenggang jalan Lingkar Timur. Di bagian paling pojok dari Kampung Semolowaru itu juga terdapat kompleks perumahan dinas TNI AL. Kompleks itu diberi nama Semolowaru Bahari.

Meski terdapat banyak perumahan warga di kawasan Kampung Semolowaru itu cukup rukun.

"Warga perumahan dan warga asli Semolowaru sudah menjadi satu kesatuan," kata Saifudin warga Semolowaru lainnya. ■ **iit**

DATA WILAYAH

Luas lahan	: 350 Ha
Jumlah penduduk	: 17580
Jumlah RT - RW	: 70 RT 12 RW
Pendidikan warga	: SMA, S1
Potensi wilayah	: Ruko, permukiman
Potensi warga	: Wiraswasta, jual makanan, minuman, cuci motor dll

apa kata mereka

Perlu Ruang Terbuka Hijau

surya/iit

DI kawasan Semolowaru perlu penambahan ruang terbuka hijau (RTH). Penghijaun ini sangat bagus untuk mengimbangi dan mendukung keberadaan jalan lingkar timur yang saat ini sedang dalam penyelesaian. ■ **iit**

—Sumali (45),
Lurah Semolowaru

Toleransi Warga Sangat Tinggi

surya/iit

WARGA pendatang dan penduduk asli sangat guyub. Setiap ada kegiatan yang melibatkan warga, mereka kompak dan berpartisipasi. Pertahankan terus keguyuban ini, toleransi antar-warga dan tingkatkan golong royong. ■ **iit**

—Setiyono (76), Tomas Semolowaru

Pupuk Kerukunan dengan Ngonthel Bareng

Jelajah Sejarah Surabaya, Dokumentasinya di Lukis

Kerukunan dan kekompakan warga Kampung Semolawaru patut mendapat acungan jempol. Pengurus kampung, kelurahan hingga kecamatan bersatu padu bukan hanya membangun lingkungan setempat. Dalam kegiatan keluar pun mereka juga kompak.

WIWIT PURWANTO
SURABAYA

surya/sugiharto

DUKUMEN LUKIS - Pelukis asal Madiun, Taufiq Kamajaya, mendokumentasikan *fun bike* warga Semolowaru dengan lukisan, Minggu (27/2).

BILA sebagian kampung warganya kompak hanya saat kerja bakti rutin atau menjelang Agustusan saja. Beda dengan Kampung Semolawaru. Meski kawasan ini sudah dikepung dengan perumahan, warga Semolowaru bukannya terpecah atau tidak saling kenal. Kondisi tersebut justru membuat warga guyub luar dalam.

Keguyuban dan kerukunan warga asli dan perumahan ini bukan hanya terlihat bila saat rapat rutin di kelurahan. Namun, kegiatan apa pun di kampung warga selalu aktif.

"Warga di sini kompak setiap kegiatan pasti banyak yang datang," kata Setiyono salah satu sesepuh Warga Semolowaru.

Wujud keguyuban warga itu tampak saat Lurah Semolawaru, Sumali mengajak warga bersepeda bersama-sama sekaligus penandatanganan spanduk yang intinya mengajak warga untuk tetap menjaga kebersamaan dan persatuan.

"Saat kami lontarkan rencana *mancal* bareng ini warga antusias sekali," kata Sumali. Bukan hanya pengurus kampung yang menyatakan ikut, tapi warga lainnya bahkan sampai anak dan cucu mengikuti *fun bike* ini. "Cucu saya sudah siap ikut, kemarin juga sudah tanya terus acara *fun bike* ini," ujar Setiyono.

Ratusan warga Minggu pagi kemarin pun berkumpul di Kelurahan Semolowaru, tua muda, laki perempuan dengan memakai kaus warna orange mereka sedang melakukan pemanasan sebelum mancal bareng. Rute kali ini, kata Suswandi, yang didaulat sebagai ketua Pasepan (paguyupan sepeda pancal) Semolowaru itu, adalah menuju ke Pantai Kenjeran lama diteruskan lewat sekitar Jembatan Suramadu dan finis kembali di Kelurahan Semolowaru.

"Ini rute awal yang aman dan tidak terlalu jauh," ujarnya.

Di tengah perjalanan warga tidak hanya *mancal* dan terus *mancal* sepeda, tapi saat beristirahat di kawasan Pantai Kenjeran lama warga mendapat kejutan. Karena dokumentasi yang disiapkan bukan dari kamera saja, melainkan ada empat orang pelukis yang siap mengabadikan *fun bike* bersama warga itu.

Sambil menikmati angin pantai, pelukis mengusapkan kuasnya ke tengah kanvas, objeknya adalah warga Semolawaru. "Yang mau gambar diri juga boleh, tapi antre," tambah Sumali.

Puas melihat dari dekat demo yang dilakukan empat pelukis, perjalanan kembali dilanjutkan. Tiba di kaki Jembatan Suramadu, lagi-lagi perjalanan warga berhenti. Kali ini istirahat warga diisi dengan hiburan tari remo. "Sambil berolahraga sekaligus melestarikan budaya Surabaya tari Remo," kata Sumali.

Fun Bike ini, kata Sumali, rencananya dilakukan sekali setiap bulan. Rutenya pun berganti ganti, rencananya rute yang dipilih adalah kawasan yang memiliki nilai sejarah. "Seperti makam Sawunggaling di Wiyung, jadi jelajah sejarah dengan bersepeda," jelasnya.

Sebelumnya warga Semolowaru yang gemar bersepeda itu pernah *Nggowes* hingga ke Malang. Bahkan untuk *event-event* di dalam kota klub sepeda yang kemarin di-*launching* itu selalu mengikutinya.

"Saat Harian *Surya* menggelar *mancal* bareng di Sidoarjo ada sekitar 30 biker yang ikut, rencananya *event* yang di Gresik nanti ada sekitar 100 biker yang akan ikut," papar Sumali. ■

agenda

surya/nedi putra aw

PAMIT – Pemain Arema Esteban Guillen pamit kepada istri dan putrinya, sebelum berangkat bersama pemain Singo Edan lainnya dari mes Jl Welirang, Kota Malang, Minggu (27/2).

BERANGKAT DENGAN KERAGUAN

► Manajemen Justru Fokus Urusan PSSI

MALANG – SURYA

AREMA mengawali perjalana pertama di ajang Liga Champions Asia (LCA) dengan perasaan was-was. Adanya campur tangan pemerintah terhadap PSSI membuat Arema khawatir tidak bisa berlaga di kompetisi tertinggi di Asia tersebut.

Asisten Manajer PT Arema Indonesia, Abriadi Muhara mengatakan, situasi kisruh di PSSI bisa berimbas pada Arema jika pada akhirnya FIFA selaku federasi sepakbola tertinggi dunia membekukan PSSI.

Jika hal tersebut terjadi, otomatis Arema akan didiskualifikasi sebagai salah satu peserta LCA. "Bila seperti itu Arema yang dirugikan," ujar Abriadi, disela-sela keberangkatan tim ke Jepang, Minggu (27/2) kemarin.

Selain gagal mencoba menorehkan prestasi, Arema juga akan rugi secara finansial, mengingat dibutuhkan dana besar untuk ikut kompetisi ini. Untuk *away* ke kandang Cerezo Osaka di Osaka, Jepang di laga pertama Grup G, manajemen menganggarkan dana minimal Rp 500 juta.

Asisten pelatih Arema, Tony Ho juga menegaskan hal yang sama. Ia mengkhawatirkan kiprah Arema di LCA tahun ini terhenti di tengah jalan.

Bahkan yang lebih dikhawatirkanya lagi, sebelum Arema bertanding melawan Cerezo Osaka, Arema sudah dinyatakan kalah. "Ini bisa berakibat Arema kalah sebelum bertanding, karena dibekukannya PSSI," ujar pelatih asal Makassar ini.

Jika jajaran manajemen dan pelatih sedikit khawatir, situasi berbeda diusung para pemain.

18 Punggawa Arema tetap berangkat dengan misi memberikan yang terbaik bagi publik Malang, dan memastikan persiapan tim selama 17 hari akan mampu memberi hasil positif.

"Sudah pasti, di Jepang bukan untuk rekreasi tapi untuk bertanding dan menang untuk membahagiakan publik Malang," ujar gelandang serang Arema, TA Mushafry dengan nada optimistis.

Namun mantan pemain Persija Jakarta ini juga menyadari, perjuangan mendapatkan poin di kandang Cerezo, bukan perkara mudah. Selain melawan tim yang levelnya berada di atas Arema, pemain juga dihadapkan pada suhu dingin di pertandingan yang digelar di Stadion Osaka Nagai 2 Maret mendatang.

Sementara itu, penjaga gawang Ahmad Kurniawan mengatakan sudah mengetahui pola serangan Cerezo setelah melihat cuplikan rekaman pertandingan klub asal Jepang itu. "Mereka cepat dalam melakukan shooting, meski peluangnya kecil," ungkapnya. ■ **st20**

Atasi Jenuh, Pemain Kumpul Keluarga

MALANG - SURYA

Hasil imbang 1-1 saat menjamu Minangkabau FC, Sabtu (26/2) lalu diakui pelatih Persema Timo Scheunemann karena permainan Robbie Gaspar dkk tidak tampil baik.

Menurut Timo, salah satu penyebab penampilan pemain tidak maksimal adalah pemain dilanda kelelahan mental setelah menjalani tujuh laga dan melakukan persiapan secara penuh.

Salah satu pemain yang kurang maksimal adalah Irfan Bachdim. Striker yang menjadi topskor tim dengan enam gol itu banyak menyia-nyiakan peluang dalam pertandingan melawan tim berjuluk Kabau Minang.

"Setiap pemain ada hari terbaik dan hari terburuk. Pertandingan melawan Minagkabau merupakan hari buruk bagi Irfan," ungkapnya.

Untuk merilekskan pemain, Timo memberikan jatah libur selama tiga hari dan mempersilahkan pemain untuk kumpul bersama keluarga dan tidak lagi mengalami kejenuhan karena harus terus berlatih. Pemain dijadwalkan menjalani latihan pada Rabu (2/3) pagi.

Selain itu, keluarga pemain diharapkan dapat memberikan suntikan motivasi pada pemain. "Keluarga sangat peting peranannya bagi mereka," ungkapnya.

Setelah libur tiga hari ini diharapkan pemain akan kembali fokus pada pertandingan berikutnya. Selain itu, sesuai jadwal pertandingan, pada minggu ini Persema tidak melakoni pertandingan Liga Primer Indonesia (LPI). Sesuai jadwal, Laskar Ken Arok seharusnya bermain dengan klub ke-20 LPI. Namun, hingga saat ini klub ke-20 masih belum terdaftar.

"Kebetulan kan minggu ini tidak ada pertandingan wajib, jadi saya beri jatah libur," ujar pelatih kebangsaan Jerman ini.

Meski berlibur, ia tetap menginstruksikan Bima Sakti dkk untuk berlatih sendiri. Ini dilakukan untuk menjaga kondisi tubuhnya agar tetap fit.

Asisten Manajer Persema, Wilstar Sinaga, mengatakan sambil menunggu jadwal LPI turun, Persema direncanakan melakukan ujicoba melawan tim Porprov di Nusa Tenggara Barat (NTB). "Apabila nanti tidak jadi, maka Persema harus mencari lawan uji coba yang lain," ungkapnya. ■ **st20**

surya/hayu yudha prabowo

LIBUR - Irfan Bachdim dan kawan-kawan dapat libur tiga hari untuk mengatasi kejenuhan.

1 Maret Tidak Gajian, Pemain Metro FC Mogok

MALANG - SURYA

Pemain Metro FC mengancam mogok main saat melawan PS Mojoketo Putra, Selasa (1/3) besok, jika manajemen tidak kunjung membayar gaji mereka. Pembayaran gaji diharapkan selesai 1 Maret besok, atau setidaknya sebelum Metro FC melakukan *kick off* melawan PS Mojokerto Putra, di Stadion Kanjuruhan, Kepanjen, Malang.

Salah satu sumber di tubuh klub berjuluk *Macan Kumbang* yang tidak mau disebut namanya, mengatakan, ancaman ini merupakan buntut dari belum terbayarnya gaji pemain bulan Februari ini.

"Manajemen berjanji tanggal 1 gaji pemain cair, kalau janji manajemen *mbleset* lagi ya gak usah main lawan Mojokerto," ucapnya, Minggu (27/2).

"Pelatih memang terus memberi motivasi pemain dan diharapkan tetap bersikap profesional. Tetapi selama belum gajian, bagaimana mereka bisa konsentrasi bermain," katanya.

Salah satu pemain Metro FC yang tidak mau disebutkan namanya juga mengeluhkan keterlambatan gaji. Bahkan, dirinya mengaku harus gali lubang tutup lubang untuk menutup kebutuhan keluarga.

Sementara itu, manajer Metro FC Mustari Azis ketika dikonfirmasi menerangkan tetap mengusahakan supaya gaji anak didik Jonathan itu secepatnya bisa terbayar.

surya/hayu yudha prabowo

SIAP MOGOK - Pemain Metro FC mengancam mogok main saat melawan PS Mojokerto Putra, Selasa (1/3) besok, jika manajemen tidak kunjung membayar gaji bulan Februari.

"Kita sudah komunikasikan dengan Pemkab Malang untuk mencari solusinya," ujar Azis.

Namun, pihaknya juga mengaku pasrah dengan kondisi krisis keuangan yang melanda tim. "Kita kembalikan lagi sama Pemkab Malang sebagai pemilik tim ini, bagaimana kelanjutannya ke depan," tandas Azis.

Meski belum menerima gaji, pada laga lanjutan Divisi Utama melawan Persipro Probolinggo di Stadion Kanjuruhan, Jumat (25/2) lalu, pemain Metro FC tetap bersikap profesional dan berhasil menang 1-0. ■ **st20**

agenda